



Le elezioni politiche 2008. Le basi sociali del voto

Paolo Feltrin

2 Italia: trend elettorale 1996-2008 (v.a.)

Liste		Elezioni politiche			
		1996	2001	2006	2008
Sinistra Arcobaleno	Rc	3.215.086	1.868.803	2.229.858	
	Comunisti Italiani		620.474	884.677	1.124.428
	Verdi	938.173		783.931	
Partito Socialista	Sdi-Radicali (Rnp)		805.518	990.443	355.575
	Uniti nell'Ulivo			11.929.536	
Partito Democratico	Ds	7.897.229	6.154.041		12.092.969
	Margherita	4.182.896	5.394.701		
Lista Di Pietro	Lista Di Pietro		1.444.128	877.092	1.593.532
Altri Cs	Udeur			534.440	
	Altri Cs		233.762	771.871	803.267
Totale area di CS		16.233.384	16.521.427	19.001.848	15.969.771
Udc	Udc	2.190.550	1.194.082	2.580.135	2.050.309
Popolo della Libertà	Forza Italia	7.715.249	10.929.568	9.046.869	13.629.069
	An	5.875.167	4.466.535	4.707.060	
Lega Nord	Lega Nord	3.777.625	1.464.599		3.024.758
Movimento per l'autonomia				1.748.034	410.487
La Destra	Fiamma Tricolore	338.940	143.116	231.182	
	Alternativa Sociale			255.438	885.226
Altri Cd	Nuovo Psi		352.846	285.493	348.168
	Altri Cd			123.174	
Totale area di CD		19.897.531	18.550.746	18.977.385	20.348.017
Altri	Lista Pannella	702.352	832.062		
	Patto Segni				
	Democrazia Europea		887.966		
	Altro	663.856	342.845	173.213	134.498
Totale		37.497.123	37.135.046	38.152.446	36.452.286

3 Italia: trend elettorale 1996-2008 (%)

Liste		Elezioni politiche			
		1996	2001	2006	2008
Sinistra Arcobaleno	Rc	8,6	5,0	5,8	
	Comunisti Italiani		1,7	2,3	3,1
	Verdi	2,5		2,1	
Partito Socialista	Sdi-Radicali (Rnp)		2,2	2,6	1,0
Partito Democratico	Uniti nell'Ulivo			31,3	
	Ds	21,1	16,6		33,2
Lista Di Pietro	Margherita	11,1	14,5		
	Lista Di Pietro		3,9	2,3	4,4
Altri Cs	Udeur			1,4	2,0
	Altri Cs		0,6	2,0	
Totale area di CS		43,3	44,5	49,8	43,7
Udc	Udc	5,8	3,2	6,8	5,6
Popolo della Libertà	Forza Italia	20,6	29,5	23,7	37,4
	An	15,7	12,0	12,3	
Lega Nord	Lega Nord	10,1	3,9		8,3
Movimento per l'autonomia				4,6	1,1
La Destra	Fiamma Tricolore	0,9	0,4	0,6	
	Alternativa Sociale			0,7	2,4
Altri Cd	Nuovo Psi		1,0	0,7	
	Altri Cd			0,3	1,0
Totale area di CD		53,1	50,0	49,7	55,8
Altri	Lista Pannella	1,9	2,2		
	Patto Segni				
	Democrazia Europea		2,4		
	Altri	1,7	0,9	0,5	0,5
Totale		100,0	100,0	100,0	100,0

Area	Indice di cambiamento interblocco		
	2001	2006	2008
Italia	3,5	5,5	6,1
Nord-Ovest	6,7	5,5	5,8
Nord-Est	10,8	4,3	5,1
Zona rossa	1,4	3,4	3,8
Centro	2,1	6,6	4,1
Sud	2,7	8,5	9,6
Piemonte	6,3	5,6	6,2
Lombardia	7,7	5,6	5,7
Liguria	1,8	4,7	4,4
Trentino-Alto Adige	20,2	3,5	5,5
Veneto	9,1	4,8	6,3
Friuli Venezia Giulia	14,8	5,1	3,4
Emilia Romagna	1,2	3,4	4,1
Toscana	1,2	3,7	3,8
Umbria	4,1	3,8	3,0
Marche	1,4	3,5	3,4
Lazio	2,7	5,4	3,3
Abruzzo	2,4	8,4	6,5
Molise	4,1	6,6	1,2
Sardegna	1,7	10,2	5,6
Campania	3,7	9,9	11,3
Puglia	2,4	6,6	6,9
Basilicata	7,5	9,2	8,0
Calabria	3,4	13,7	12,5
Sicilia	4,0	9,1	8,8

Nota: l'indice di cambiamento interblocco esprime il numero minimo di elettori che, da un'elezione all'altra, ha cambiato schieramento.

5 Sinistra Arcobaleno: scarto politiche 2008/2006 (per provincia)

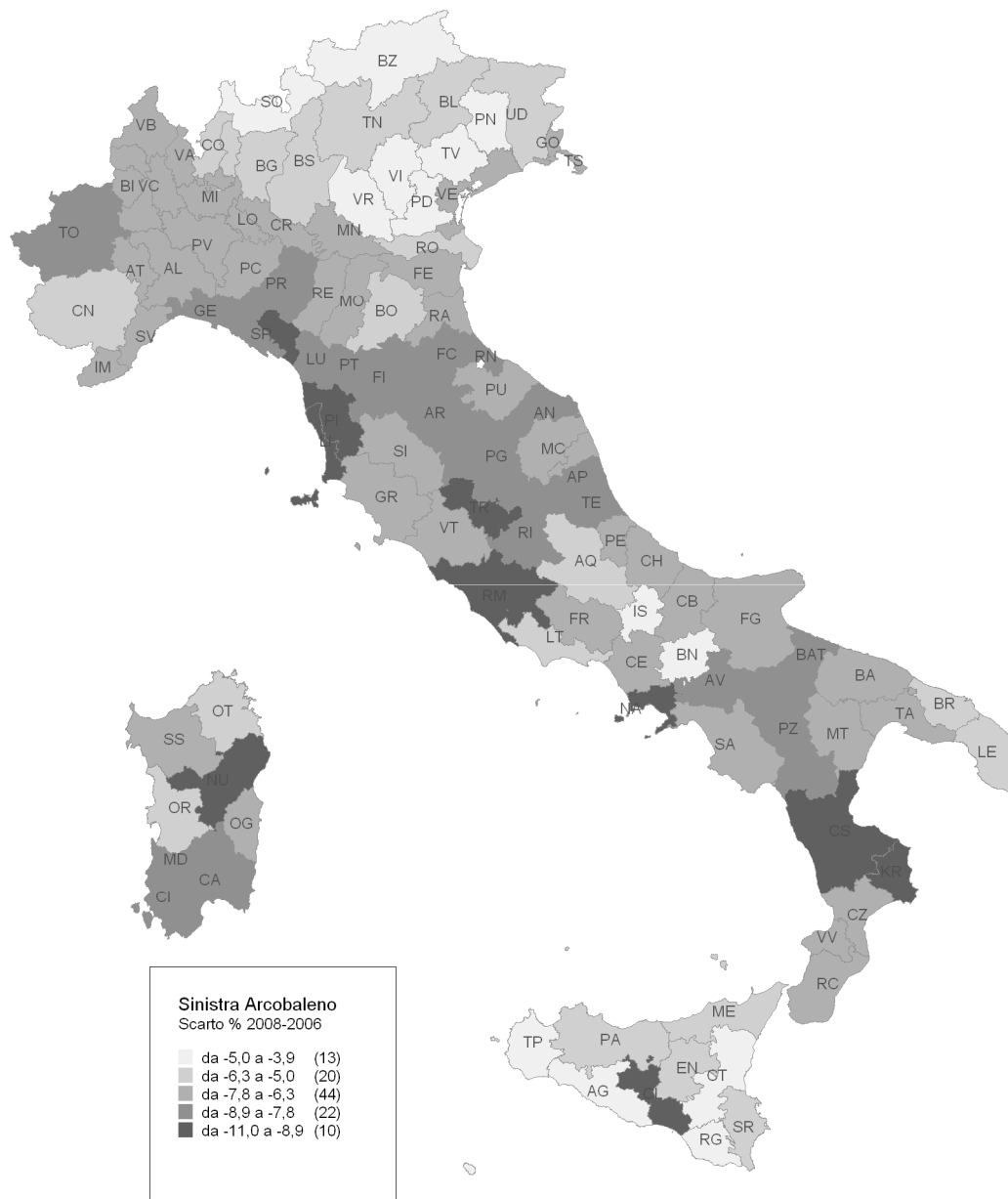

↑	Vicenza	-3,9
	Sondrio	-3,9
	Verona	-4,1
	Trapani	-4,2
	Benevento	-4,3

↓	Cosenza	-9,7
	Napoli	-9,7
	Terni	-10,0
	Massa Carrara	-10,3
	Livorno	-10,9

Sinistra Arcobaleno		2008-2006
2006	2008	
10,2	3,1	-7,1

6 Partito Democratico: scarto politiche 2008/2006 (per provincia)

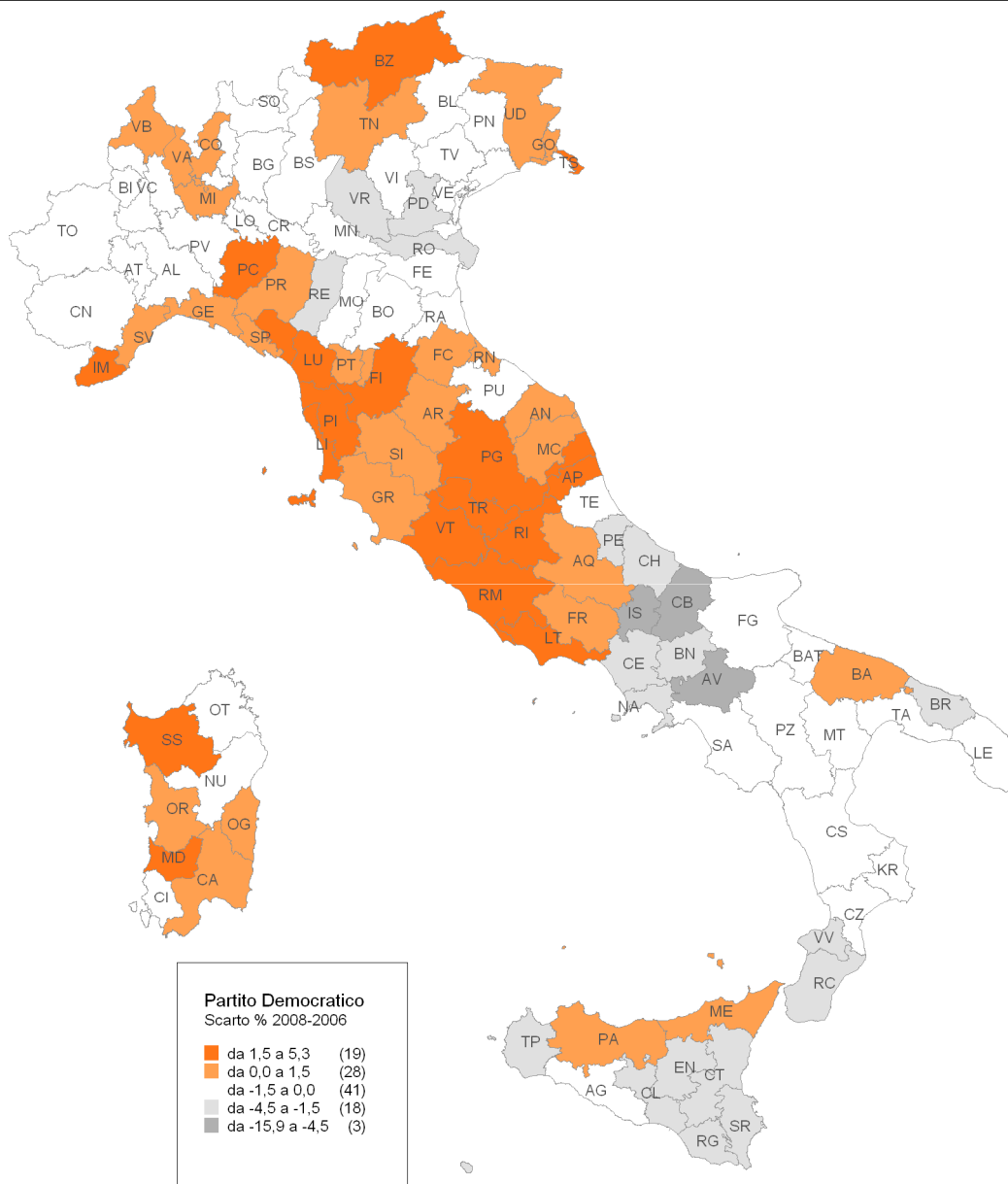

↑	Terni	+ 5,3
	Rieti	+ 5,1
	Bolzano	+ 4,8
	Roma	+ 4,8
	Livorno	+ 4,2

↓	Caserta	-4,1
	Ragusa	-4,5
	Avellino	-6,9
	Isernia	-8,1
	Campobasso	-15,8

Partito Democratico		2008-2006
2006	2008	
33,2	33,2	+ 0,0

Relazione tra voto al Pci delle elezioni politiche 1976 e voto al Pd delle elezioni politiche 2008 (a livello regionale)

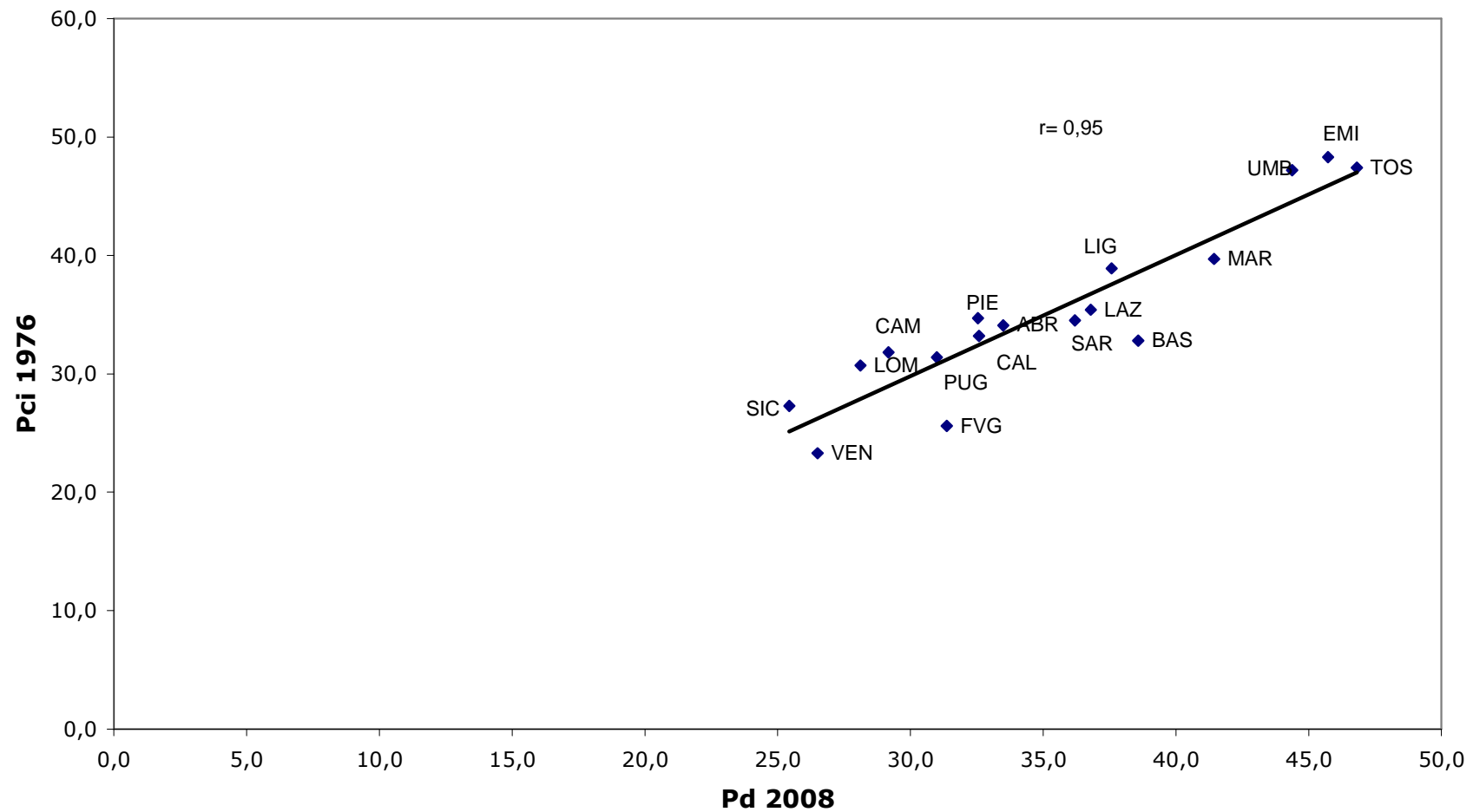

8 Coalizione di Veltroni (Pd+Idv). Trend elettorale 2001-2008



Regione	Area Pd (Pd+Idv)			2008- 2006	2008- 2001
	2001	2006	2008		
Piemonte	35,1	35,5	37,5	2,0	2,4
Lombardia	30,6	29,9	32,1	2,2	1,5
Trentino Alto Adige	24,6	23,6	27,8	4,3	3,2
Veneto	30,3	30,1	30,8	0,7	0,5
Friuli Venezia Giulia	34,9	33,0	35,7	2,7	0,8
Liguria	39,4	38,6	42,5	3,9	3,1
Emilia Romagna	47,8	47,8	50,0	2,2	2,1
Toscana	46,9	46,2	50,3	4,1	3,5
Umbria	41,7	42,4	47,4	5,0	5,7
Marche	41,2	42,3	45,9	3,6	4,7
Lazio	36,2	34,8	40,9	6,1	4,7
Abruzzo	35,2	38,7	40,5	1,8	5,3
Molise	40,2	39,7	45,6	5,9	5,4
Campania	30,2	34,2	33,9	-0,3	3,7
Puglia	34,1	33,9	35,6	1,6	1,4
Basilicata	41,2	41,6	44,5	2,9	3,3
Calabria	32,1	35,6	36,2	0,5	4,1
Sicilia	28,1	30,7	28,8	-1,8	0,7
Sardegna	32,9	37,7	40,2	2,5	7,3
Totale	35,0	35,5	37,5	2,1	2,6

9 Popolo della Libertà: scarto politiche 2008/2006 (per provincia)

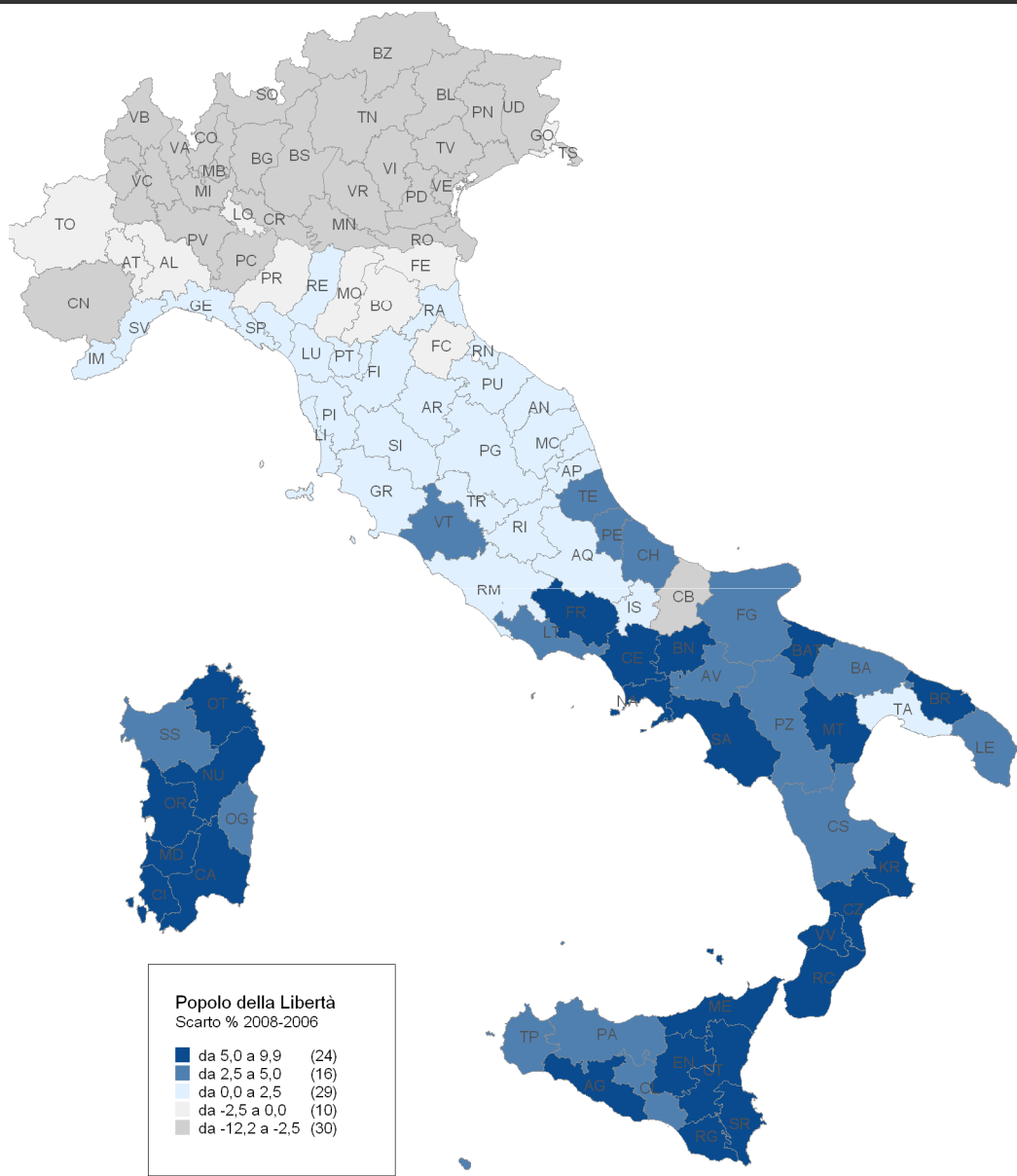

↑ Caserta	+ 9,8
↑ Crotone	+ 8,0
↑ Carbonia-Iglesias	+ 7,5
↑ Napoli	+ 7,1
↑ Frosinone	+ 6,8

↓ Belluno	-8,7
↓ Padova	-8,9
↓ Sondrio	-9,9
↓ Vicenza	-10,0
↓ Verona	-12,1

Popolo della Libertà		2008-2006
2006	2008	
37,0	37,4	+ 0,4

Regione	Popolo della Libertà			2008- 2006	2008- 2001
	2001	2006	2008		
Piemonte	41,6	35,8	34,4	-1,4	-7,2
Lombardia	41,1	37,7	33,5	-4,2	-7,6
Trentino Alto Adige	26,1	25,0	20,9	-4,0	-5,1
Veneto	40,9	36,2	27,4	-8,8	-13,6
Friuli Venezia Giulia	40,7	39,0	34,7	-4,3	-6,0
Liguria	39,0	35,3	36,7	1,5	-2,3
Emilia Romagna	34,0	29,1	28,6	-0,5	-5,4
Toscana	35,2	30,1	31,6	1,5	-3,7
Umbria	39,3	33,6	34,5	0,9	-4,8
Marche	40,0	33,9	35,0	1,1	-5,0
Lazio	47,2	40,7	43,4	2,7	-3,8
Abruzzo	44,4	38,3	41,6	3,3	-2,8
Molise	38,0	39,8	36,5	-3,3	-1,5
Campania	47,5	42,2	49,1	6,8	1,6
Puglia	46,0	41,5	45,6	4,1	-0,4
Basilicata	35,9	32,5	36,8	4,2	0,9
Calabria	42,6	35,5	41,2	5,7	-1,4
Sicilia	48,1	41,5	46,6	5,2	-1,5
Sardegna	44,3	36,5	42,4	5,9	-1,9
Totale	41,9	37,0	37,4	0,4	-4,5

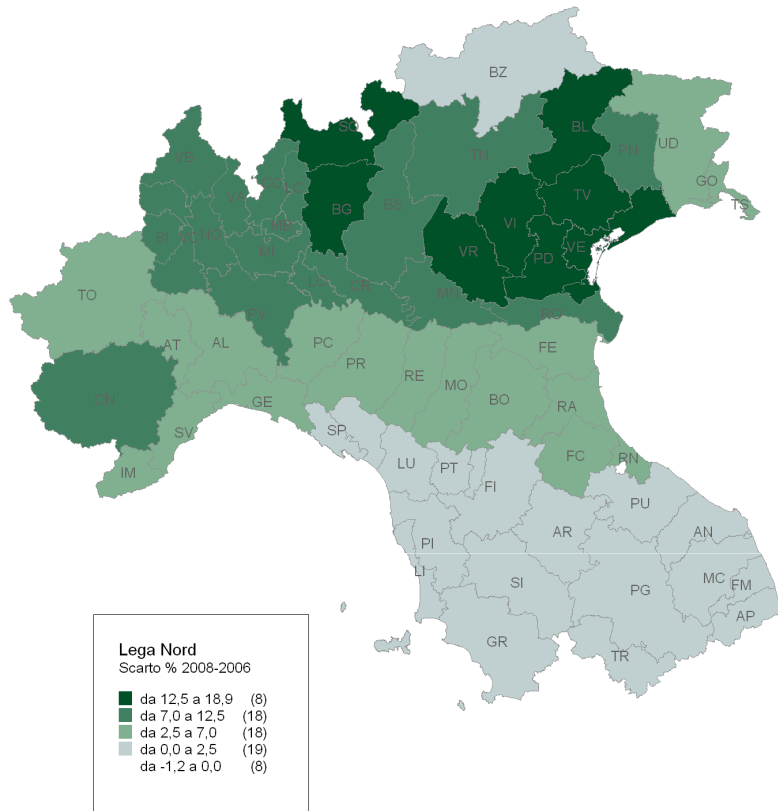

↑

Verona	+18,8
Treviso	+16,8
Sondrio	+16,4
Padova	+16,3
Vicenza	+16,3

↓

Livorno	+0,7
Pisa	+0,7
Firenze	+0,6
Terni	+0,5
Ascoli Piceno	+0,4

Lega Nord		2008-2006
2006	2008	
4,1	8,3	+ 4,2



Regione	Lega Nord - Mpa			2008- 2006	2008- 2001
	2001	2006	2008		
Piemonte	5,9	6,3	12,6	6,3	6,7
Lombardia	12,1	11,7	21,6	9,9	9,5
Trentino Alto Adige	3,7	4,5	9,4	4,9	5,8
Veneto	10,2	11,1	27,1	16,0	16,8
Friuli Venezia Giulia	8,2	7,2	13,0	5,9	4,8
Liguria	3,9	3,7	6,8	3,1	2,9
Emilia Romagna	2,6	3,9	7,8	3,8	5,2
Toscana	0,6	1,1	2,0	1,0	1,5
Umbria	0,0	0,8	1,7	0,9	1,7
Marche	0,0	1,0	2,2	1,2	2,2
Lazio					
Abruzzo					
Molise					
Campania					
Puglia					
Basilicata					
Calabria					
Sicilia					
Sardegna					
Totale	3,9	4,1	8,3	4,2	4,4



Fac simile scheda elettorale Camera 2008



Fac simile scheda elettorale Camera 2006

Legna Nord 2008: % di voti validi elezioni politiche e comunali (comuni capoluogo e comuni superiori del Nord)

Comune	% Lega Nord 2008		Scarto Pol - Com
	Politiche	Comunali	
Brescia	17,6	15,8	1,8
Sondrio	22,3	9,8	12,5
Treviso	18,9	15,4	3,5
Vicenza	18,5	15,1	3,4
Udine	8,8	6,1	2,6
Massa Carrara	2,1	1,2	1,0
Pisa	1,7	0,9	0,8
Ivrea (To)	6,8	4,2	2,6
Orbassano (To)	7,2	4,8	2,4
Bareggio (Mi)	15,1	12,2	3,0
Bresso (Mi)	12,6	8,1	4,5
Gorgonzola (Mi)	15,9	11,9	4,0
Nova Milanese (Mb)	15,2	13,6	1,5
Seveso (Mb)	24,3	24,1	0,2
Albignasego (Pd)	21,3	10,0	11,3
Martellago (Ve9)	20,2	12,3	8,0
Mirano (Ve)	17,0	10,8	6,3
San Donà di Piave (Ve)	23,8	19,2	4,6
Bussolengo (Vr)	36,3	32,2	4,1
Villafranca di Verona (Vr)	31,7	15,3	16,3

15 Lega Nord: trend elettorale 1980-2008 regione Veneto per tipo di elezione

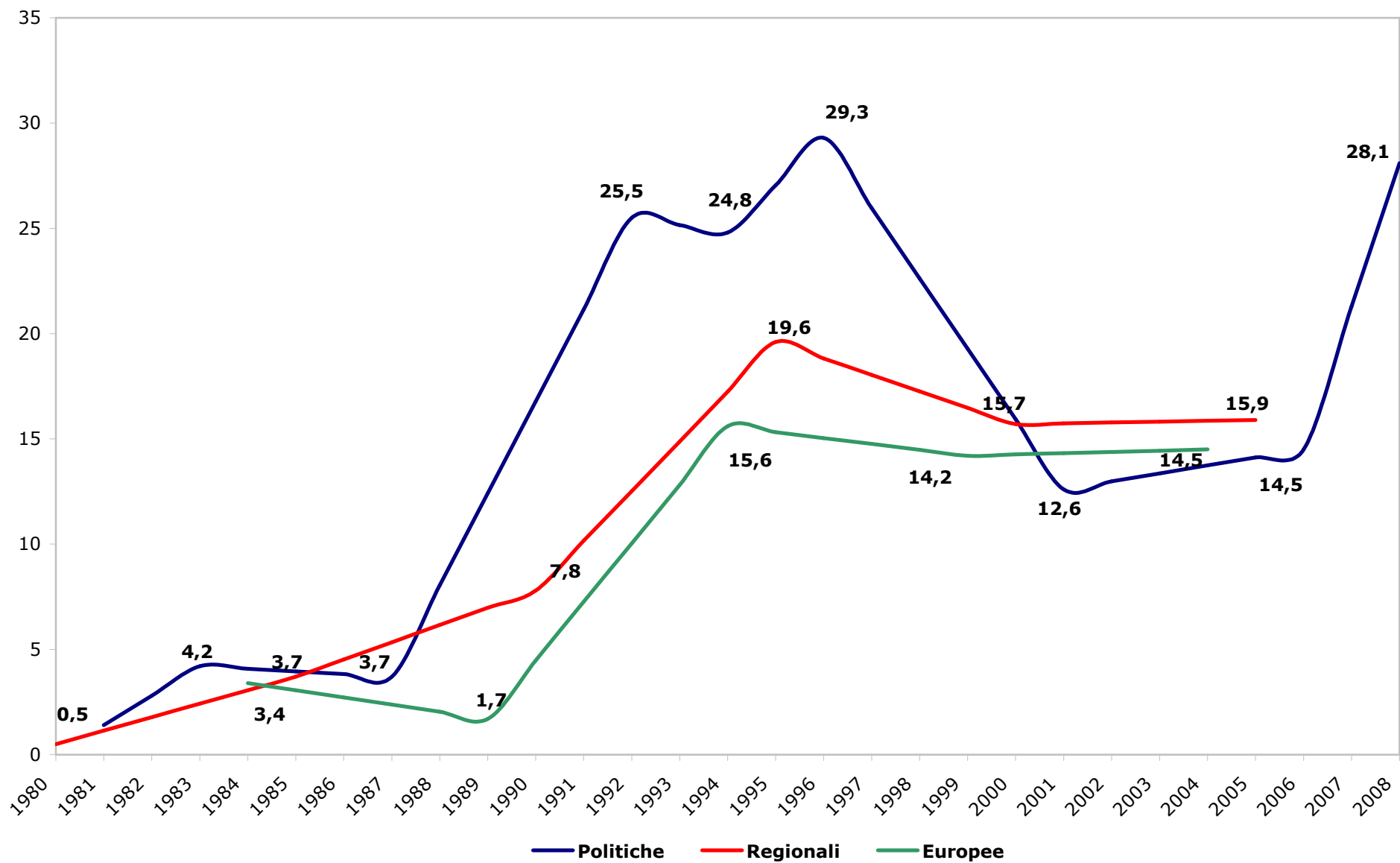

Tasso di crescita del Pil (Italia) e risultati della Lega Nord (Veneto): trend 1980-2008

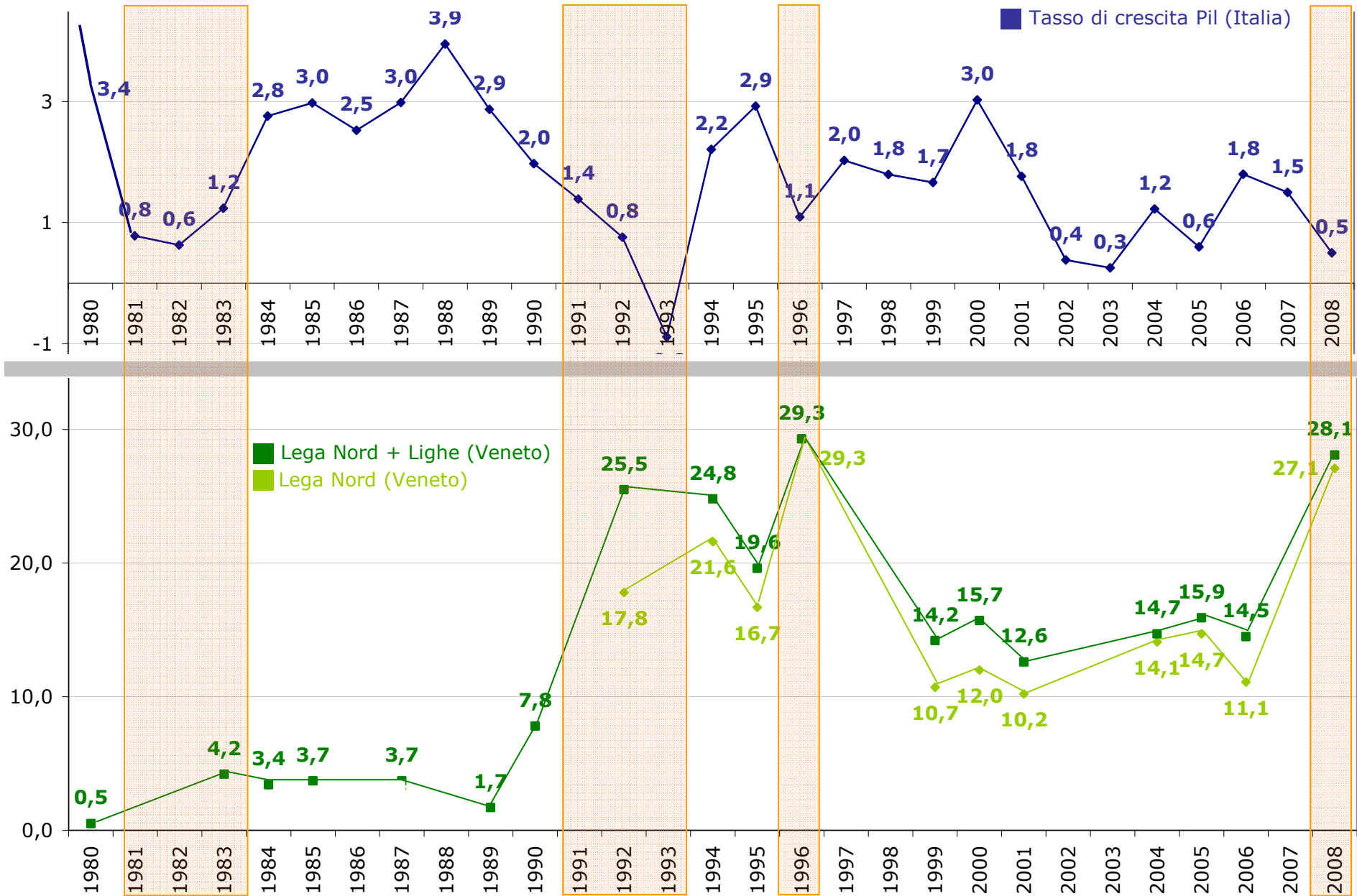

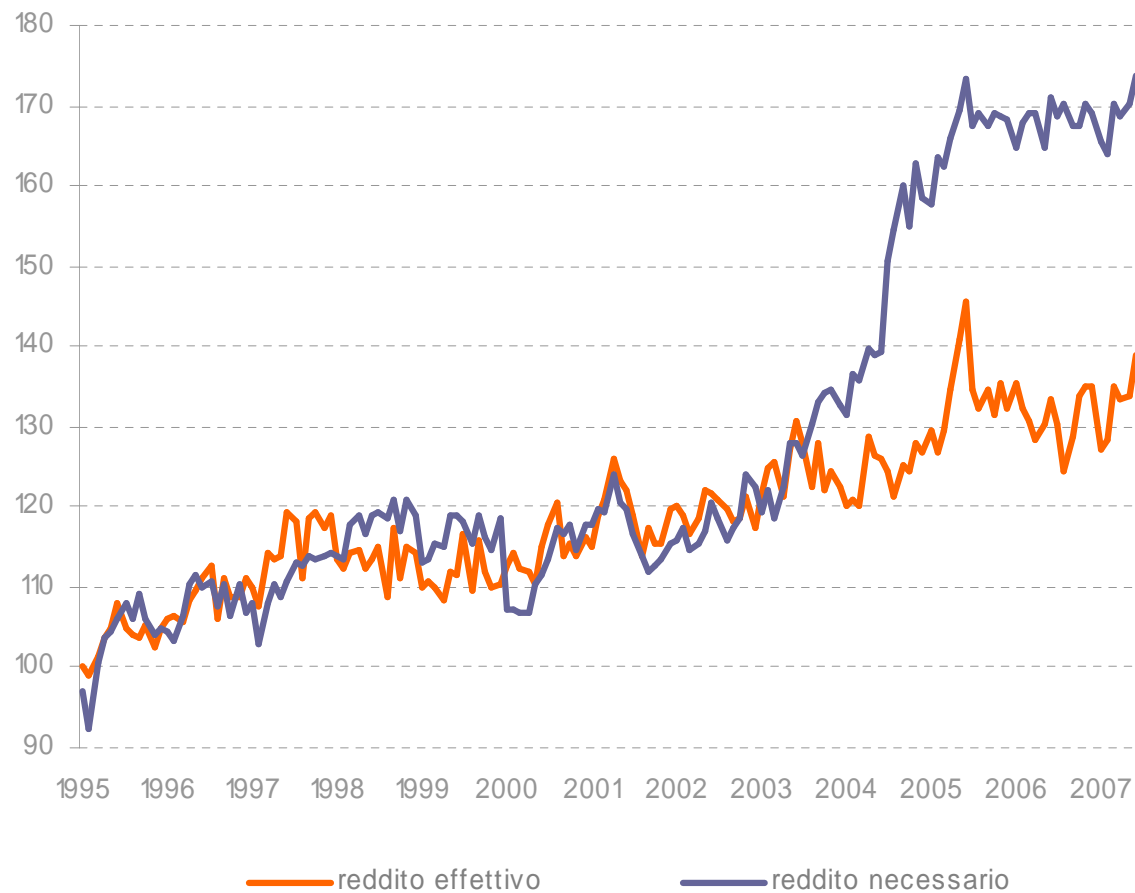

In base ad un'indagine Isae, a partire dal 2002-2003, il reddito necessario si è staccato dal reddito effettivo.

Indici dei prezzi al consumo per l'intera collettività dei prodotti a differente frequenza di acquisto

Indici dei prezzi al consumo per l'intera collettività dei prodotti a
differente frequenza di acquisto

(Variazioni percentuali rispetto allo stesso mese dell'anno precedente)

—▲— Frequenza media —□— Alta frequenza —x— Bassa frequenza

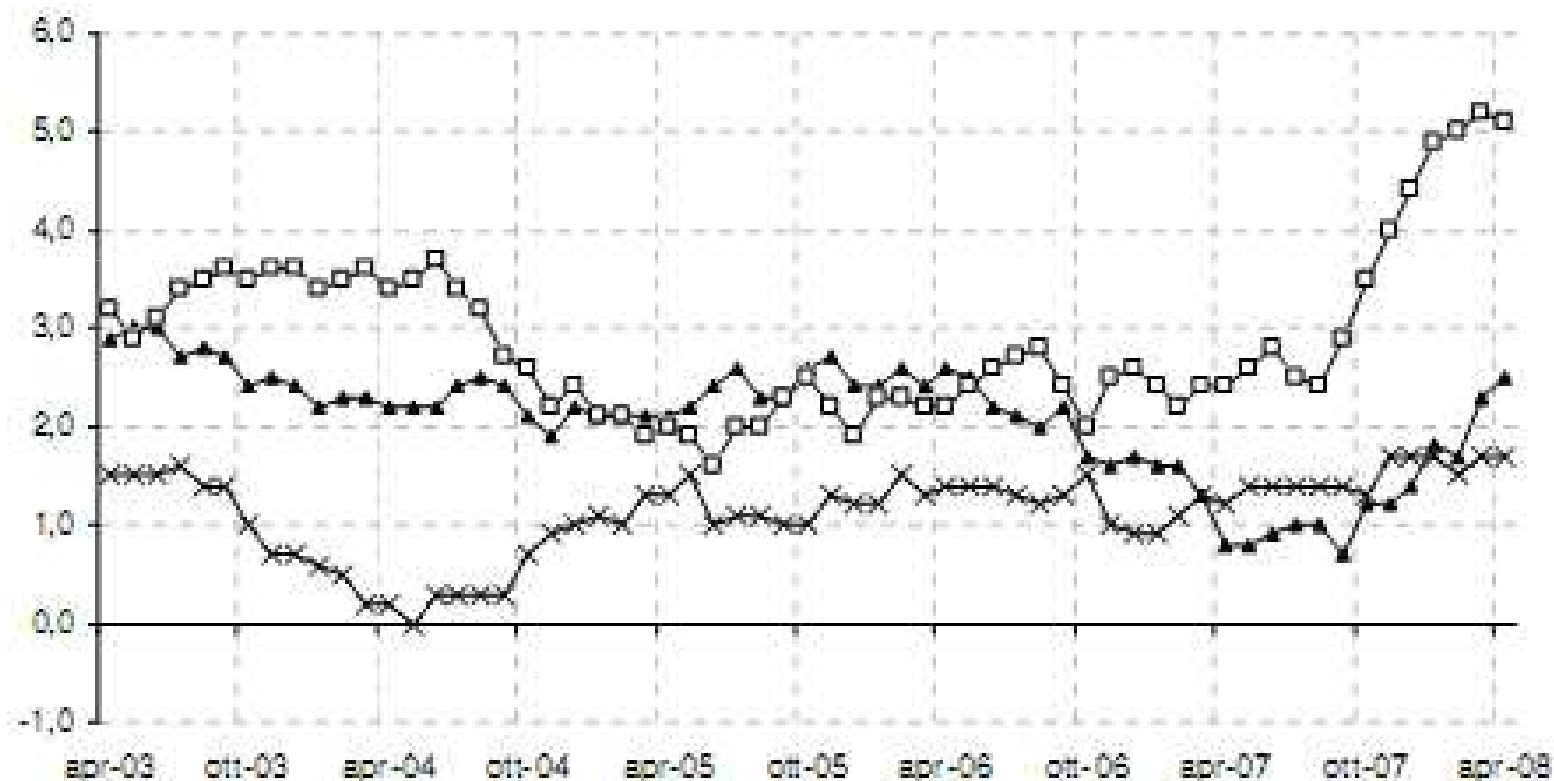

% di importanza massima (10 su una scala da 1 a 10)

Comportamento di voto 2006-2008

Qual è secondo lei il principale problema del territorio in cui vive?	Fedeli Pdl	Da Pdl a Lega Nord	Fedeli Lega Nord
Sicurezza dei cittadini ed il controllo	74	81	81
Federalismo fiscale	40	53	57
Servizi sociali come la sanità, scuola, ecc.	55	62	57
Riduzione delle tasse	59	54	56
Rete infrastrutturale	36	39	27
Difesa dei valori del mondo cattolico	37	35	32
Difesa della tradizione veneta	32	42	46
Maggiore autonomia del Veneto	44	65	76

In generale, secondo lei in Veneto si vive meglio o peggio rispetto a 2-3 anni fa?

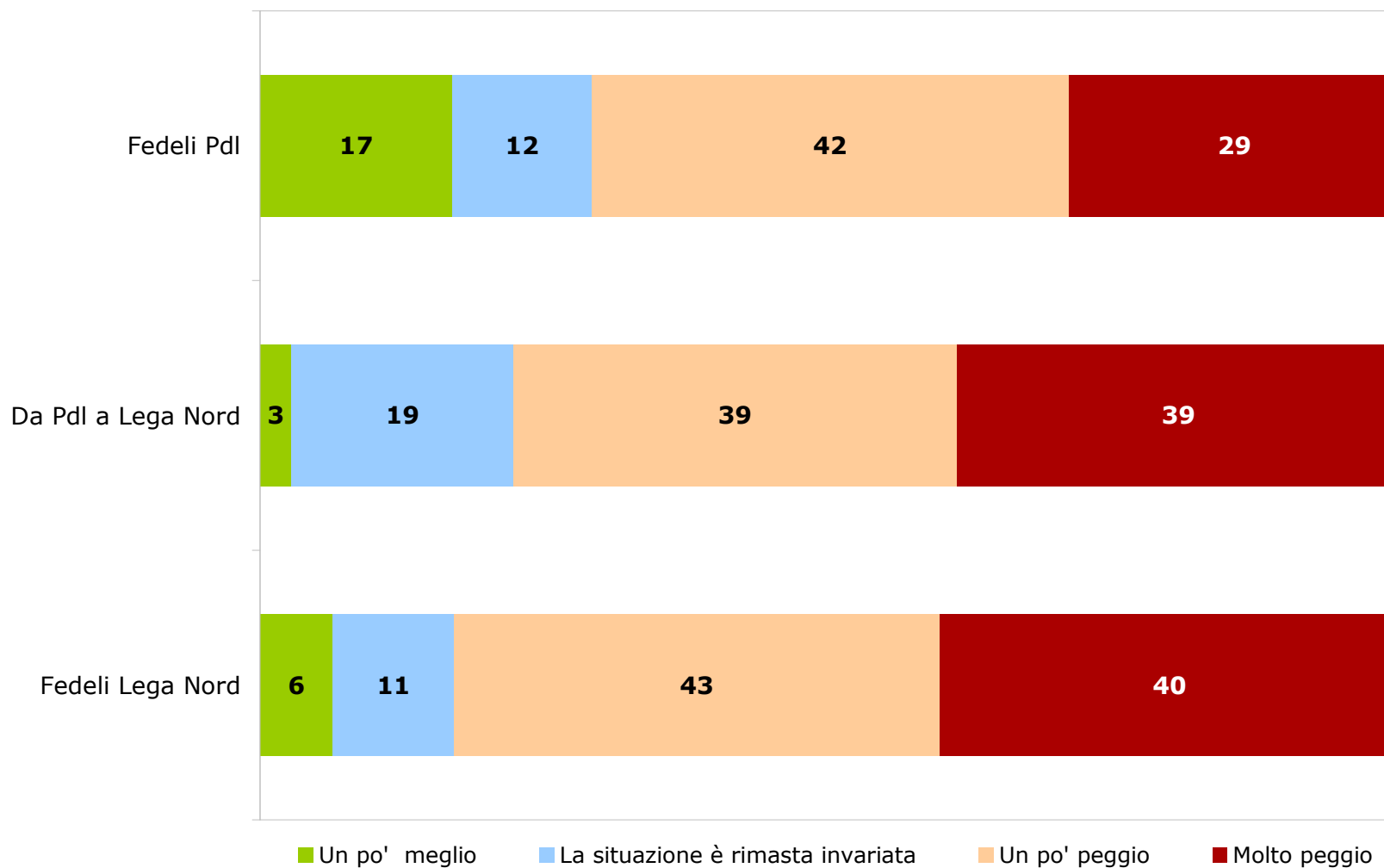

Secondo lei, quale tra i seguenti problemi è quello più importante e urgente nel territorio in cui vive?

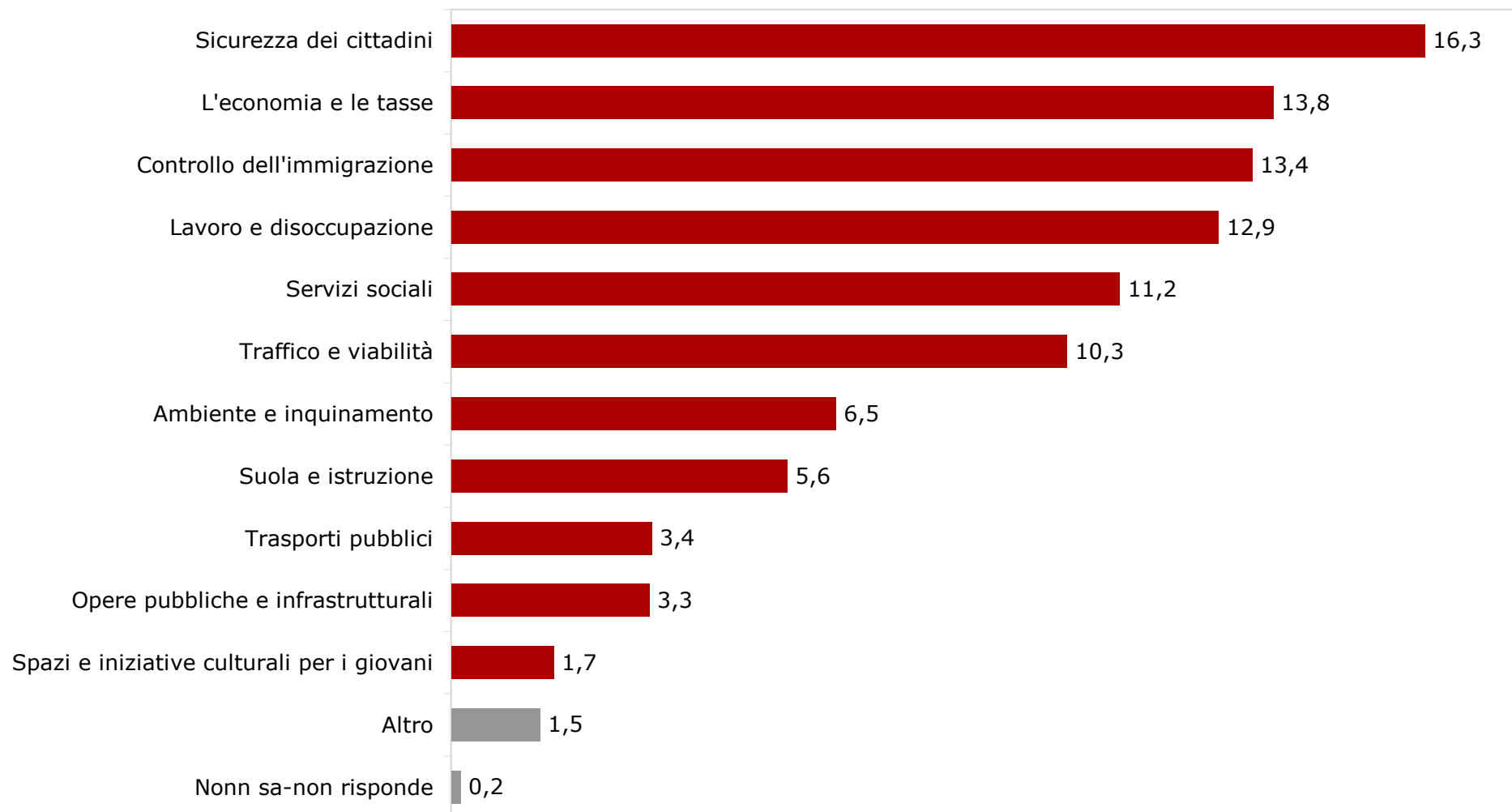

Importanza attribuita dagli elettori e giudizio sull'operato del governo Prodi

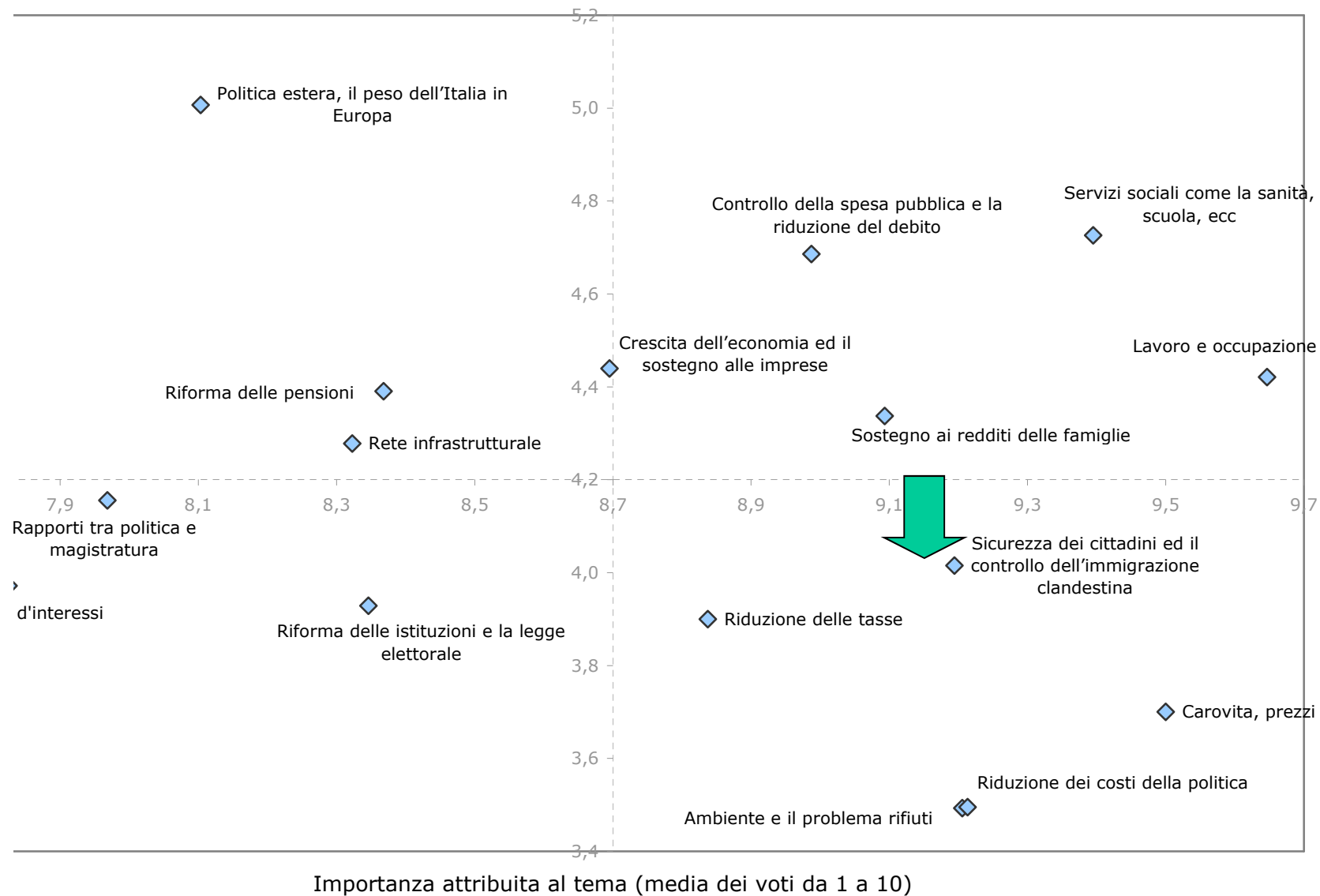

23 Giudizio sui governatori regionali

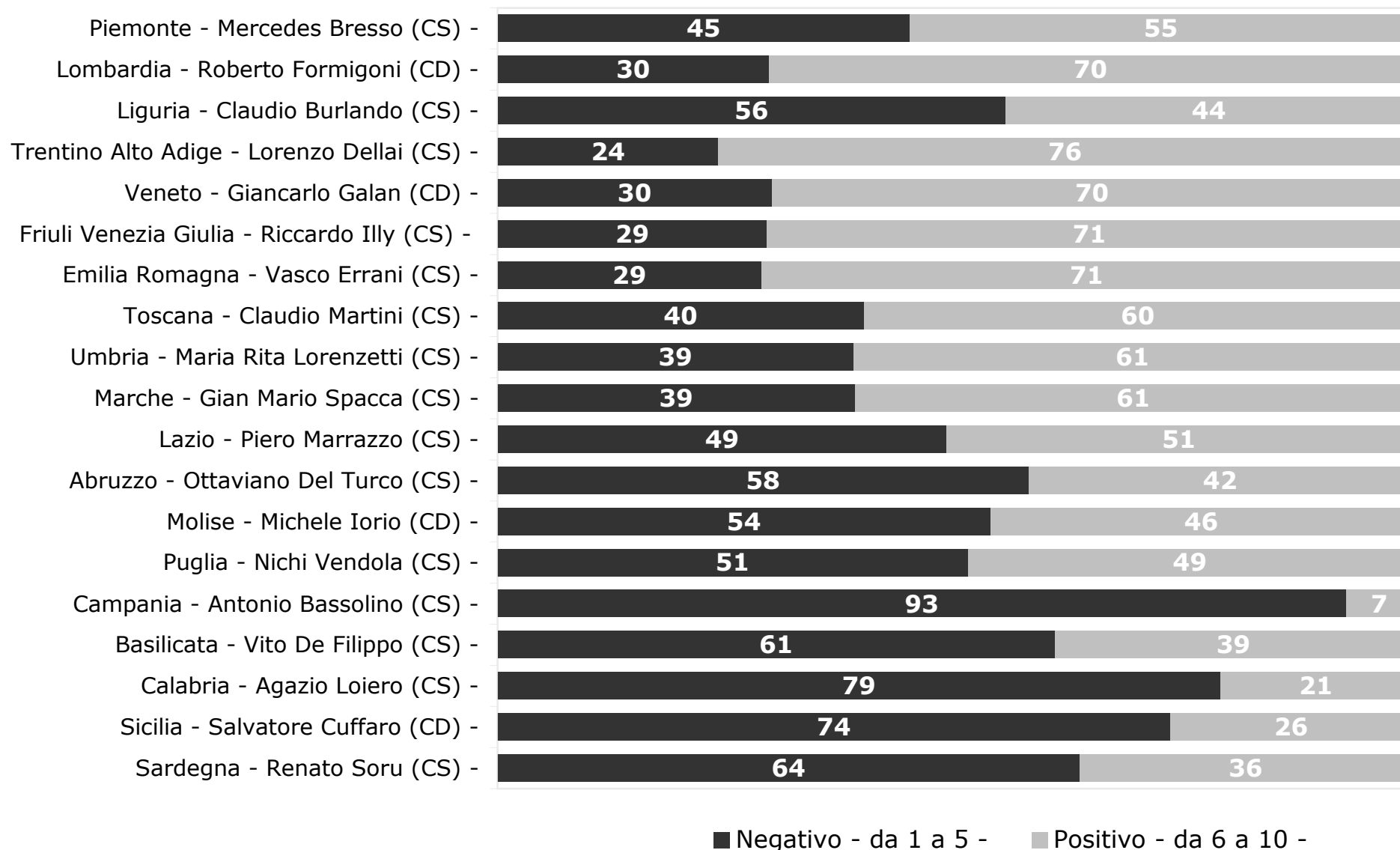

24 I ministri del governo Prodi e Berlusconi a confronto

Le presentiamo ora i nomi dei principali ministri degli ultimi governi guidati da Prodi e Berlusconi. Lei chi preferiva come Presidente del Consiglio o ministro tra ...?

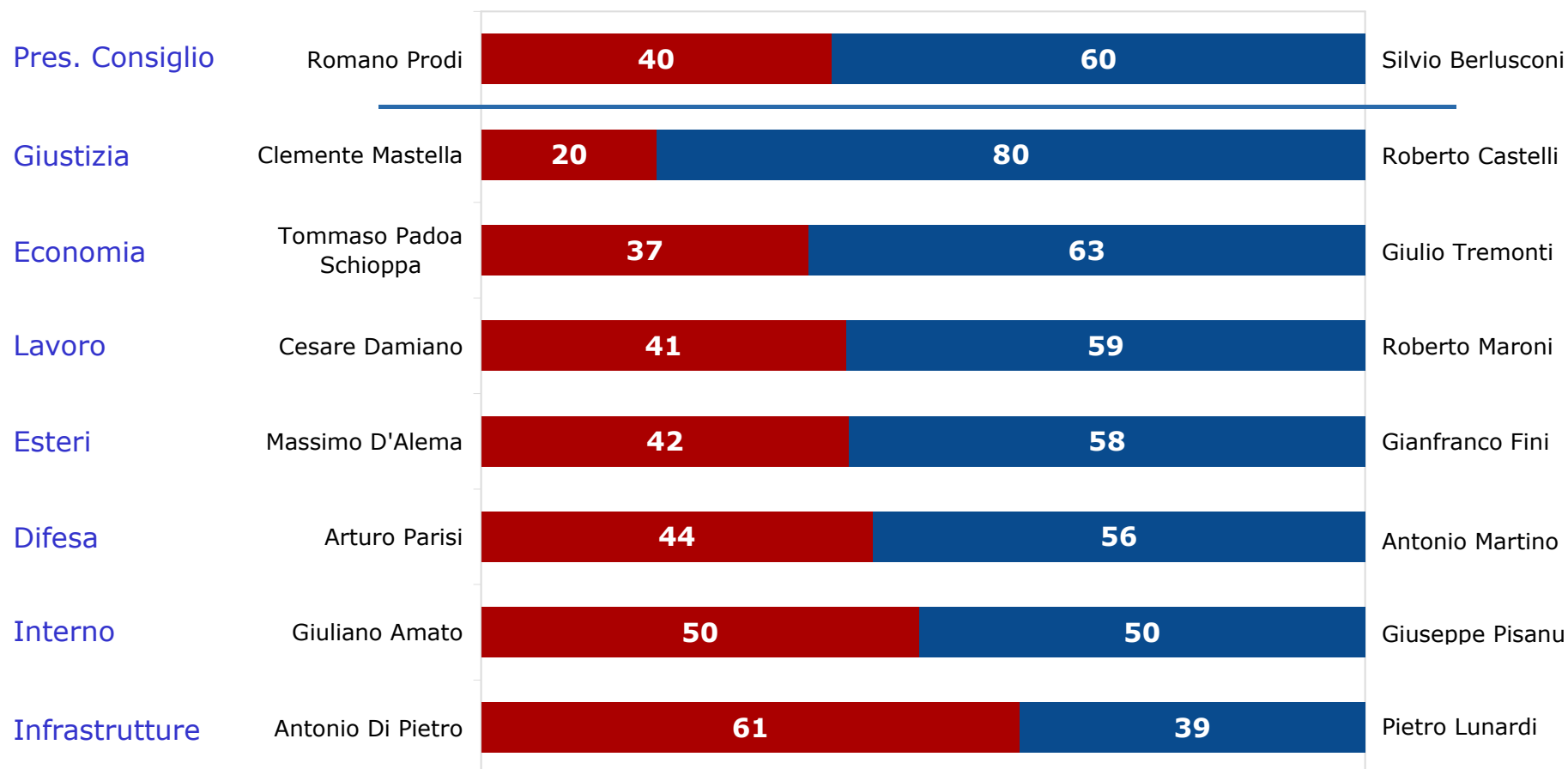

25 Italia, elezioni politiche 2008: voto per professione (% di riga)

Professione	Voto politiche 2008										Area		N	
										Altri	Totale	CS		CD
Imprenditore o lib. prof.	2	1	28	4	5	44	7	2	4	3	100	37	63	(1811)
Altro lavoro autonomo	2	1	20	3	6	46	13	2	3	5	100	28	72	(1161)
Insegnante o docente	6	1	47	3	7	23	3	3	2	5	100	60	40	(1030)
Dirigente o quadro interm.	3	1	40	2	5	34	8	1	4	2	100	48	52	(609)
Impiegato	3	1	37	6	6	30	9	1	3	5	100	50	50	(3324)
Operaio o commesso	4	1	29	5	5	36	13	1	3	4	100	40	60	(2423)
Disoccupato	5	1	26	4	6	44	4	2	4	3	100	38	62	(1124)
Studente	6	1	34	4	6	36	7	2	3	3	100	46	54	(1966)
Casalinga	2	1	25	5	5	48	8	1	2	3	100	35	65	(3567)
Pensionato	2	1	39	4	6	35	8	1	1	3	100	48	52	(6179)
Totale	3	1	33	4	6	37	8	1	2	4	100	44	56	(23195)



26 Italia, elezioni politiche 2008: voto per professione (composizione)

Professione	Voto politiche 2008										Area		
										Altri	Totale	CS	CD
Imprenditore o lib. prof.	5	8	7	7	7	9	7	15	12	7	8	7	9
Altro lavoro autonomo	3	4	3	3	5	6	8	8	7	7	5	3	6
Insegnante o docente	8	5	6	3	5	3	2	13	4	7	4	6	3
Dirigente o quadro interm.	3	4	3	1	2	2	2	2	4	1	3	3	2
Impiegato	16	10	16	19	15	12	15	9	15	18	14	16	13
Operaio o commesso	13	7	9	11	10	10	17	11	13	12	10	10	11
Disoccupato	7	6	4	4	5	6	2	8	8	5	5	4	5
Studente	16	7	9	8	9	8	7	12	10	7	8	9	8
Casalinga	12	13	12	18	15	20	16	10	13	12	15	12	18
Pensionato	18	34	31	26	27	25	25	12	15	24	27	29	25
Totale	100	100	100	100	100	101	100	100	100	100	100	100	100

27 Italia, elezioni politiche 2008: voto per professione (% di riga)

Professione	Voto politiche 2008										Totale	Area		N
										Altri		CS	CD	
Lavoratore autonomo	2	1	25	3	6	45	9	2	4	4	100	34	66	(2972)
Dipendente pubblico	4	1	41	5	6	28	5	2	3	5	100	55	45	(2929)
Dipendente privato	3	1	33	5	5	34	13	0	3	4	100	44	56	(4344)
Disoccupato o studente	6	1	31	4	6	39	6	2	3	3	100	44	56	(3090)
Casalinga	2	1	25	5	5	48	8	1	2	3	100	35	65	(3567)
Pensionato	2	1	39	4	6	35	8	1	1	3	100	48	52	(6272)
Totale	3	1	33	4	6	37	8	1	2	4	100	44	56	(23174)









28 Italia, elezioni politiche 2008: voto per professione (composizione)

Professione	Voto politiche 2008										Area		
										Altri	Totale	CS	CD
Lavoratore autonomo	8	12	10	10	12	15	14	25	19	14	13	10	15
Dipendente pubblico	18	15	16	14	15	9	7	21	14	16	13	16	10
Dipendente privato	20	12	18	20	17	17	28	7	22	21	19	19	19
Disoccupato o studente	24	13	13	12	14	14	9	22	18	11	13	13	13
Casalinga	12	13	12	18	15	20	16	11	13	12	15	12	18
Pensionato	19	34	32	26	28	26	25	13	15	25	27	30	25
Totale	100	100	100	100	100	100	100	100	100	100	100	100	100









29 Italia, elezioni politiche 2006 e 2008: scarto CS-CD per professione

Professione	Politiche 2006		Scarto CS - CD [A]	Politiche 2008		Scarto CS - CD [B]	[B]-[A]
	CS	CD		CS	CD		
Imprenditore o lib prof	36	64	-28	37	63	-26	2
Altro lavoro autonomo	43	57	-15	28	72	-43	-28
Insegnante o docente	66	34	33	60	40	19	-13
Dirigente o quadro interm	55	45	9	48	52	-5	-14
Impiegato	54	46	8	50	50	0	-8
Operaio	53	46	7	40	60	-19	-26
Disoccupato	52	48	4	38	62	-23	-27
Studente	60	40	20	46	54	-7	-27
Casalinga	43	56	-14	35	65	-30	-16
Pensionato	49	49	0	48	52	-3	-3
Lavoro autonomo	42	58	-16	34	66	-33	-17
Lavoratore dip. - pubblico -	64	36	27	55	45	9	-18
Lavoratore dip. - privato -	54	46	8	44	56	-12	-20
Disoccupato o studente	56	43	13	44	56	-13	-25
Casalinga	43	56	-14	35	65	-30	-16
Pensionato	49	49	0	48	52	-4	-3
Totale	50	50	0	44	56	-12	-13









Italia, elezioni politiche 2008: voto dei dipendenti pubblici per macroarea

Area	Voto politiche 2008										Area		N	
										Altri	Totale	CS		CD
Nord-Ovest	5	0	41	4	4	26	13		3	5	100	53	47	(625)
Nord-Est	5	2	39	6	6	20	14		1	8	100	56	44	(299)
Zona rossa	5	1	51	5	5	22	4		5	3	100	64	36	(487)
Centro	4	1	45	6	6	31		1	3	3	100	58	42	(501)
Sud	3	2	36	5	10	35		5	2	3	100	47	53	(1016)
Italia	4	1	41	5	6	28	5	2	3	5	100	55	45	(2929)

Italia, elezioni politiche 2008: voto dei dipendenti privati per macroarea

Area	Voto politiche 2008										Area		N	
										Altri	Totale	CS		CD
Nord-Ovest	3	0	28	5	5	33	20		2	3	100	38	62	(1368)
Nord-Est	3		23	5	5	26	28		3	8	100	35	65	(663)
Zona rossa	4	0	42	4	4	29	8		3	4	100	54	46	(876)
Centro	5	1	38	4	6	38		1	4	5	100	50	50	(563)
Sud	3	1	36	5	6	43		2	1	3	100	47	53	(874)
Italia	3	1	33	5	5	34	13	0	3	4	100	44	56	(4344)

Italia, elezioni politiche 2008: voto dei pensionati per macroarea

Area	Voto politiche 2008										Area		N	
										Altri	Totale	CS		CD
Nord-Ovest	2	1	36	4	5	31	17		1	3	100	45	55	(1870)
Nord-Est	2	1	35	6	6	27	16		1	8	100	49	51	(750)
Zona rossa	2	1	51	3	5	30	2		2	3	100	59	41	(1313)
Centro	2	1	37	5	3	47		0	2	2	100	46	54	(913)
Sud	2	2	33	4	9	44		2	2	3	100	43	57	(1426)
Italia	2	1	39	4	6	35	8	1	1	3	100	48	52	(6272)

Professione	Scarto CS - CD 2008					Totale
	Nord- ovest	Nord- est	Zona Rossa	Centro	Sud	
Lavoratore autonomo	-45	-48	-9	-15	-39	-33
Dipendente pubblico	6	12	28	15	-5	9
Dipendente privato	-24	-29	8	0	-6	-12
Disoccupato o studente	-16	-22	15	-7	-20	-13
Casalinga	-30	-52	0	-20	-41	-30
Pensionato	-10	-3	19	-7	-15	-4
Totale	-19	-21	12	-6	-21	-12

Professione	Incremento CS-CD 2008/2006					Totale
	Nord-ovest	Nord-est	Zona Rossa	Centro	Sud	
Lavoratore autonomo	-14	-2	-4	-18	-32	-17
Dipendente pubblico	-26	1	10	-25	-33	-18
Dipendente privato	-25	-21	-26	-9	-9	-20
Disoccupato o studente	-22	-24	-3	-19	-39	-26
Casalinga	-12	-32	-5	-1	-26	-16
Pensionato	-5	8	-5	-8	-4	-3
Totale	-12	-7	-8	-9	-20	-12







I valori delle celle negativi indicano segmenti in cui l'area di centro-destra (CD) ha recuperato consensi su quella di centro-sinistra (CS) nel passaggio 2006/2008. Ad esempio a livello complessivo nazionale il CD guadagna in due anni 12 punti sul CS (-12).

Le celle colorate in blu scuro indicano un forte incremento (oltre il 30%) di consensi per il CD rispetto al CS tra il 2006 ed il 2008; quelle in azzurro un incremento del CD tra il 15 ed il 30% e quelle in azzurro chiaro un incremento del CD entro il 15%. Le sole celle in cui il CS registra un incremento dei suoi consensi nei confronti del CD tra 2006 e 2008 sono quelle contrassegnate dal colore arancione.

Italia, elezioni politiche 2008: voto per iscrizione al sindacato (lavoratori dipendenti e pensionati)

Iscrizione al sindacato	Voto politiche 2008										Area		N	
										Altri	Totale	CS		CD
Iscritti Cgil	6	1	63	5	3	13	3		1	3	100	78	22	(1130)
Iscritti Cisl	1		39	6	10	30	10		1	4	100	48	52	(716)
Iscritti Uil	2	6	39	3	4	33	8		3	2	100	51	49	(234)
Iscritti altro sindacato	3	1	35	5	8	34	7	2	2	4	100	46	54	(529)
<i>Totale iscritti</i>	4	1	49	5	6	24	6	0	1	3	100	61	39	(2652)
Non iscritti	3	1	34	4	6	38	9	1	2	3	100	44	56	(7684)
Totale dip. + pensionati	3	1	38	5	6	34	8	1	2	3	100	48	52	(10335)

Italia, elezioni politiche 2008: voto per iscrizione al sindacato (lavoratori dipendenti e pensionati - composizione)

Iscrizione al sindacato	Voto politiche 2008										Area	
										Altri	CS	CD
Iscritti Cgil	24	16	18	12	5	4	5	0	5	10	18	5
Iscritti Cisl	3	0	7	9	12	6	8	0	4	8	7	7
Iscritti Uil	2	14	2	2	2	2	2	0	4	1	2	2
Iscritti altro sindacato	6	4	6	6	7	5	5	15	6	6	6	5
<i>Totale iscritti</i>	<i>35</i>	<i>34</i>	<i>34</i>	<i>28</i>	<i>26</i>	<i>18</i>	<i>20</i>	<i>15</i>	<i>19</i>	<i>26</i>	<i>33</i>	<i>19</i>
Non iscritti	66	66	66	71	74	83	80	85	82	74	67	81
Totale dip. + pensionati	100	100	100	99	100	100	100	100	100	100	100	100

37 Italia : i problemi principali per le diverse categorie professionali

Problemi	Professione						Totale
	Lav. autonomo	Dip. pubblico	Dip. privato	Disocc. o studente	Casalinga	Pensionato	
Lavoro e occupazione	27	39	32	34	36	27	32
Sicurezza e controllo immigrazione	34	21	28	21	21	31	27
Riduzione delle tasse	22	22	27	21	31	25	25
Sostegno alle famiglie	17	24	23	23	23	21	22
Servizi sociali come scuola, sanità	17	15	16	13	19	13	15
Riduzione dei costi della politica	14	17	14	16	11	15	14
Ambiente e rifiuti	9	10	10	19	14	7	11
Riforma delle istituzioni e legge elettorale	14	9	10	12	3	11	10
Riforma delle pensioni	5	3	8	6	12	17	10
Controllo della spesa pubblica e riduzione del debito	9	9	10	8	11	9	9
Crescita dell'economia e sostegno alle imprese	16	12	8	9	8	6	9
Conflitto d'interessi	5	7	5	7	4	6	6
Rapporti tra politica e magistratura	1	3	3	3	2	4	3
Rete infrastrutturale (ferrovie, strade, ...)	2	2	1	3		2	2
Politica estera, peso dell'Italia in Europa	0	2	2	2	2	1	1

Nota: erano possibili 2 risposte. Il totale di colonna supera il valore 100.

Italia, elezioni politiche 2008: voto per iscrizione al sindacato e macroarea (dipendenti e pensionati)

Macroarea	Iscrizione al sindacato	Voto 2008		Totale	Scarto CS-CD	N
		CS	CD			
Nord-Ovest	Iscritto	58	42	100	17	(570)
	Non iscritto	40	60	100	-21	(1662)
	Totale	44	56	100	-11	(2232)
Nord-Est	Iscritto	55	45	100	10	(256)
	Non iscritto	39	61	100	-22	(721)
	Totale	43	57	100	-13	(977)
Zona Rossa	Iscritto	72	28	100	44	(603)
	Non iscritto	50	50	100	0	(1087)
	Totale	58	42	100	16	(1690)
Centro	Iscritto	60	40	100	19	(271)
	Non iscritto	47	53	100	-6	(936)
	Totale	50	50	100	-1	(1207)
Sud	Iscritto	54	46	100	9	(419)
	Non iscritto	41	59	100	-18	(1406)
	Totale	44	56	100	-12	(1824)
Italia	Iscritto	61	39	100	23	(2119)
	Non iscritto	43	57	100	-14	(5811)
	Totale	48	52	100	-4	(7930)

Italia, elezioni politiche 2008: voto per sindacato di iscrizione e macroarea (dipendenti e pensionati)

Macroarea	Sindacato di iscrizione	Voto 2008		Totale	Scarto CS-CD	N
		CS	CD			
Nord-Ovest	Cgil	73	27	100	45	(250)
	Cisl	49	51	100	-3	(188)
	Uil	47	53	100	-6	(43)
	Altro	42	58	100	-16	(82)
	Totale	58	42	100	16	(563)
Nord-Est	Cgil	76	24	100	52	(103)
	Cisl	43	57	100	-14	(91)
	Uil	48	52	100	-5	(16)
	Altro	33	67	100	-34	(43)
	Totale	55	45	100	10	(252)
Zona Rossa	Cgil	90	10	100	79	(337)
	Cisl	47	53	100	-7	(130)
	Uil	50	50	100	0	(48)
	Altro	53	47	100	7	(85)
	Totale	72	28	100	44	(600)
Centro	Cgil	75	25	100	51	(109)
	Cisl	53	47	100	5	(69)
	Uil	43	57	100	-14	(31)
	Altro	47	53	100	-6	(59)
	Totale	60	40	100	19	(267)
Sud	Cgil	68	32	100	36	(133)
	Cisl	48	52	100	-4	(111)
	Uil	60	40	100	20	(48)
	Altro	45	55	100	-11	(119)
	Totale	55	45	100	10	(411)
Italia	Cgil	79	21	100	58	(932)
	Cisl	48	52	100	-5	(589)
	Uil	50	50	100	1	(186)
	Altro	45	55	100	-10	(387)
	Totale	61	39	100	23	(2094)

Italia, elezioni politiche 2008: voto per professione e iscrizione al sindacato (dipendenti e pensionati)

Professione	Iscrizione al sindacato	Voto 2008		Totale	Scarto CS-CD	N
		CS	CD			
Dipendente pubblico	Iscritto	62	38	100	23	(505)
	Non iscritto	49	51	100	-2	(871)
	Totale	54	46	100	7	(1376)
Dipendente privato	Iscritto	58	42	100	17	(434)
	Non iscritto	41	59	100	-18	(1586)
	Totale	45	55	100	-11	(2020)
Pensionato	Iscritto	62	38	100	24	(1177)
	Non iscritto	42	58	100	-15	(3346)
	Totale	47	53	100	-5	(4522)
Totale	Iscritto	61	39	100	22	(2116)
	Non iscritto	43	57	100	-14	(5810)
	Totale	48	52	100	-4	(7926)

Italia, elezioni politiche 2008: voto per professione e sindacato di iscrizione (dipendenti e pensionati)

Professione	Sindacato di iscrizione	Voto 2008		Totale	Scarto CS-CD	N
		CS	CD			
Dipendente pubblico	Cgil	86	14	100	71	(171)
	Cisl	52	48	100	4	(116)
	Uil	55	45	100	11	(56)
	Altro	46	54	100	-8	(154)
	Totale	62	38	100	24	(498)
Dipendente privato	Cgil	71	29	100	42	(202)
	Cisl	45	55	100	-10	(121)
	Uil	56	44	100	12	(32)
	Altro	44	56	100	-12	(67)
	Totale	58	42	100	16	(422)
Pensionato	Cgil	80	20	100	59	(558)
	Cisl	47	53	100	-6	(350)
	Uil	45	55	100	-10	(97)
	Altro	45	55	100	-11	(166)
	Totale	62	38	100	24	(1171)
Totale	Cgil	79	21	100	58	(932)
	Cisl	48	52	100	-5	(587)
	Uil	50	50	100	0	(185)
	Altro	45	55	100	-10	(387)
	Totale	61	39	100	23	(2091)

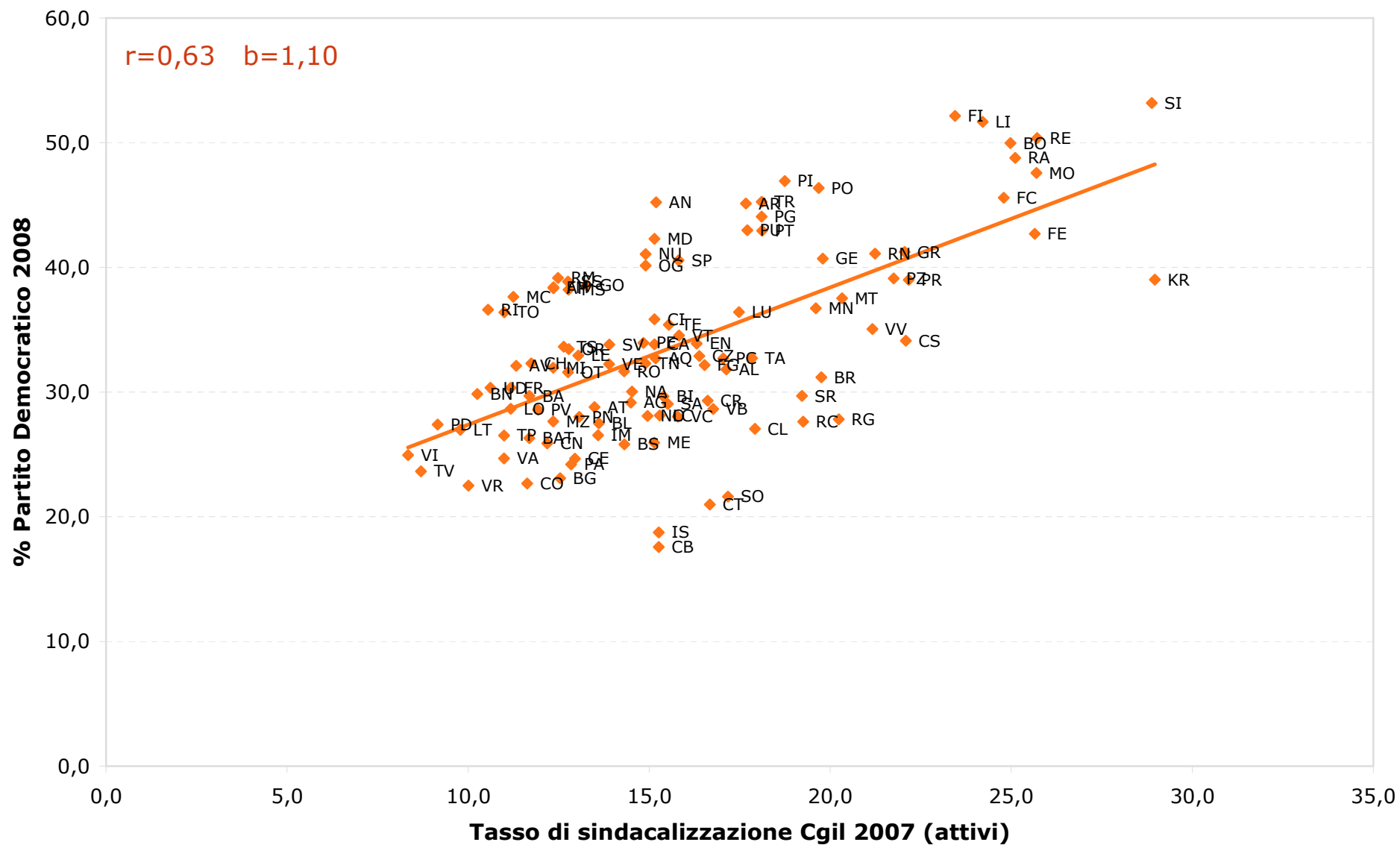

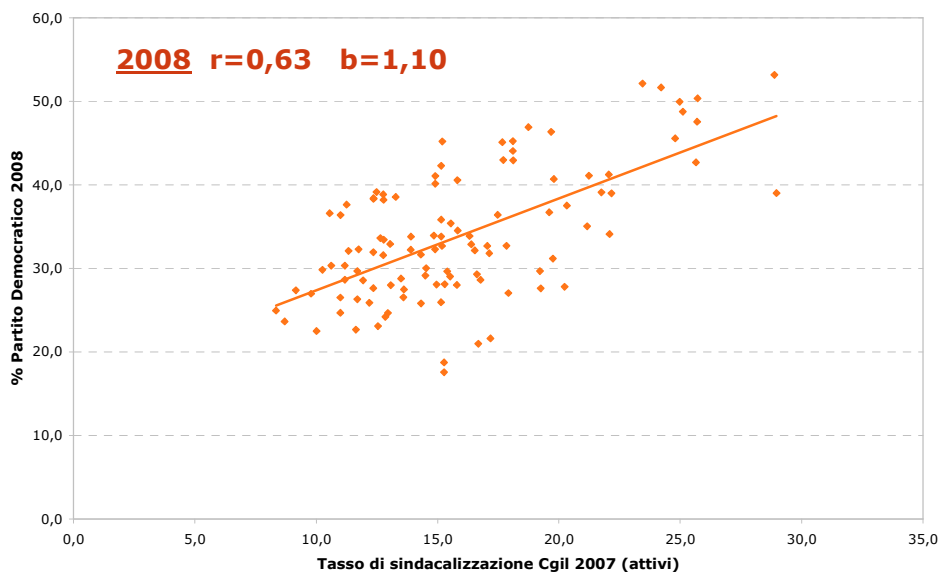
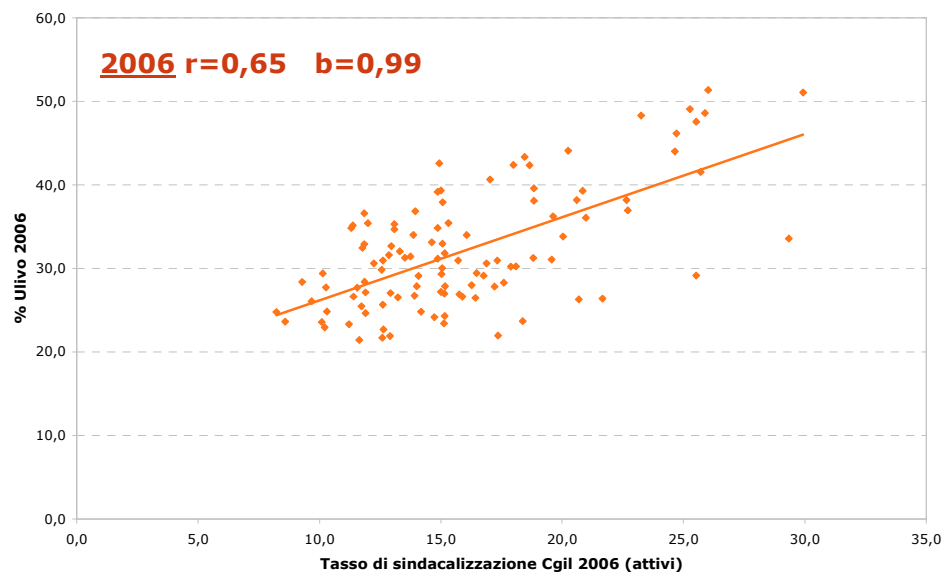
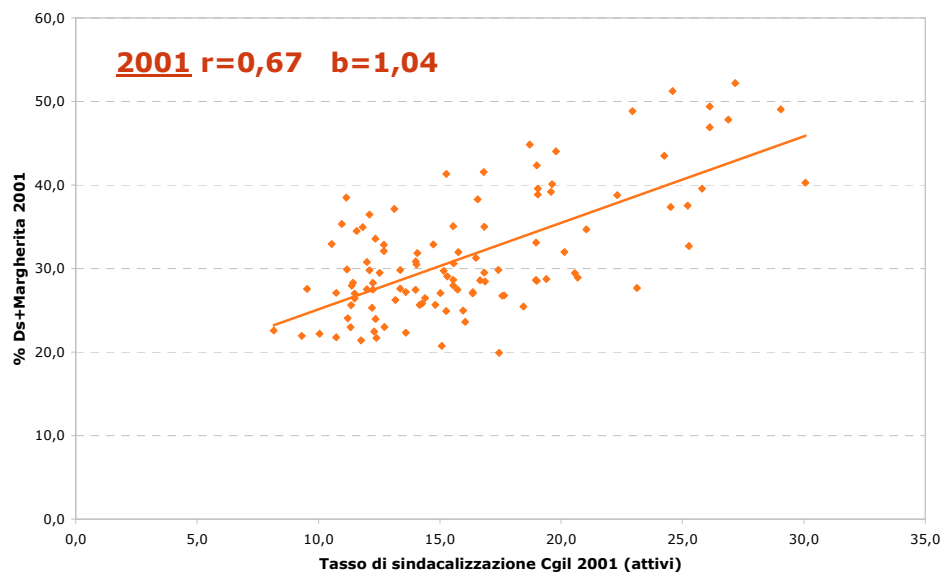
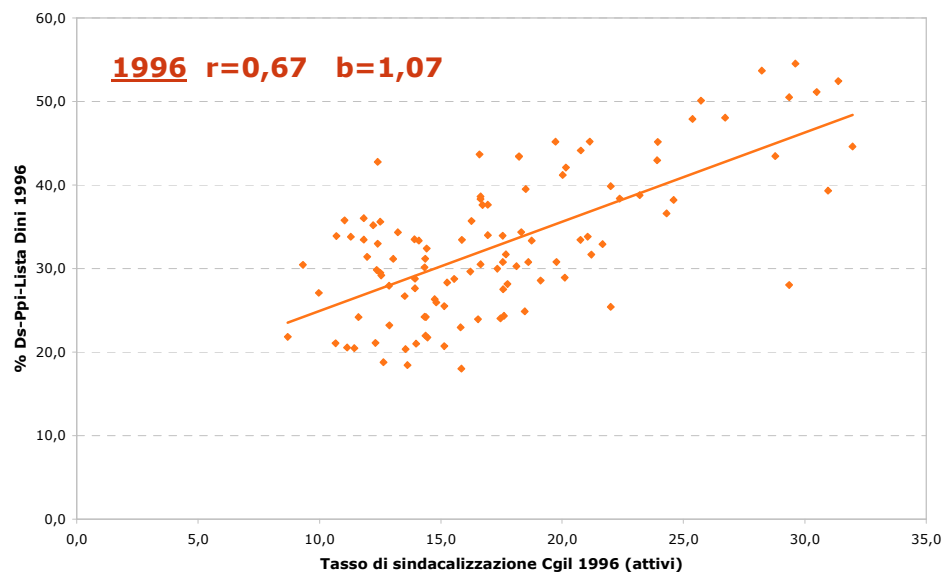

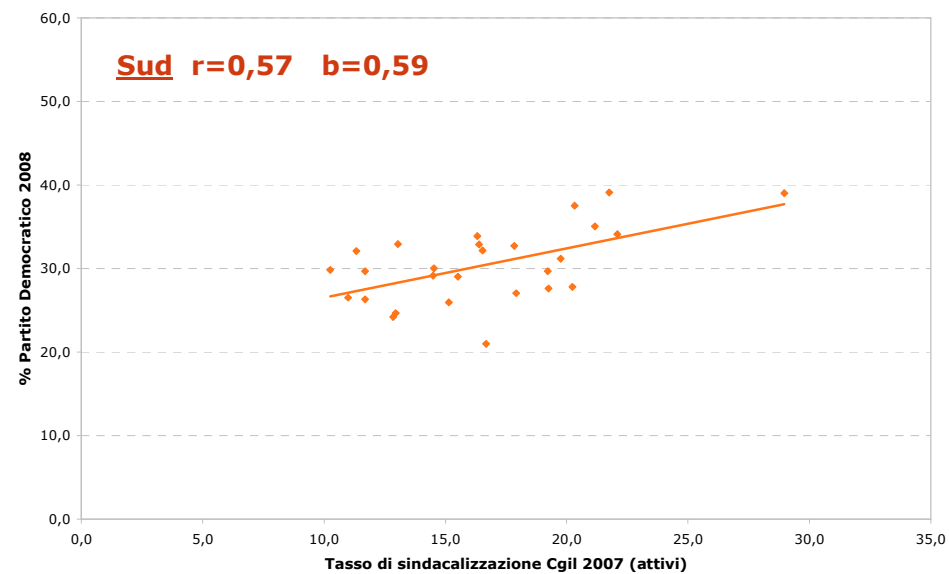
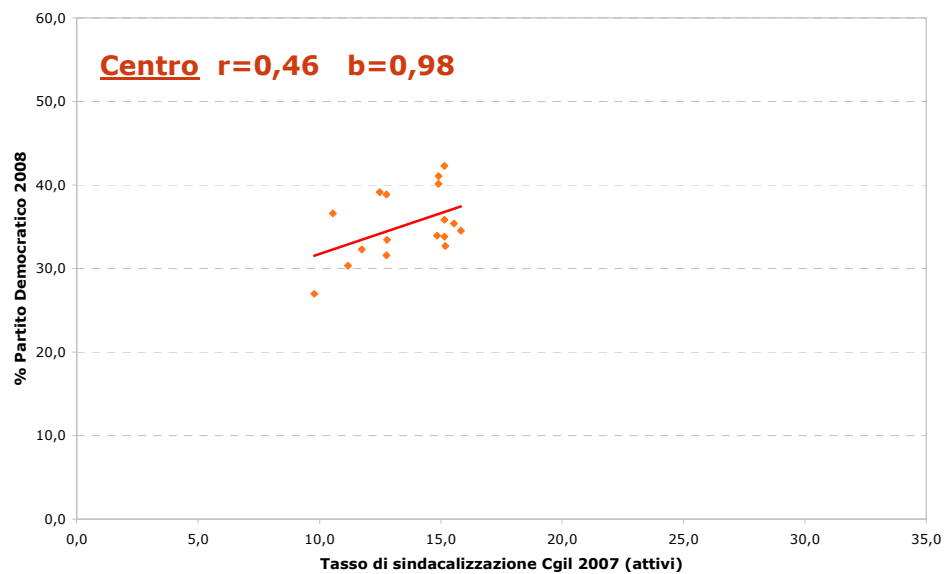
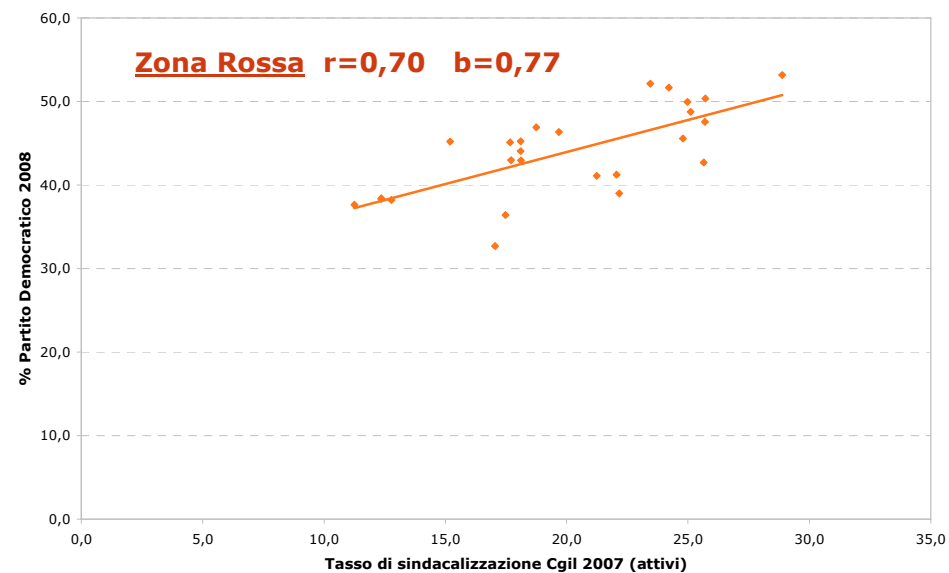
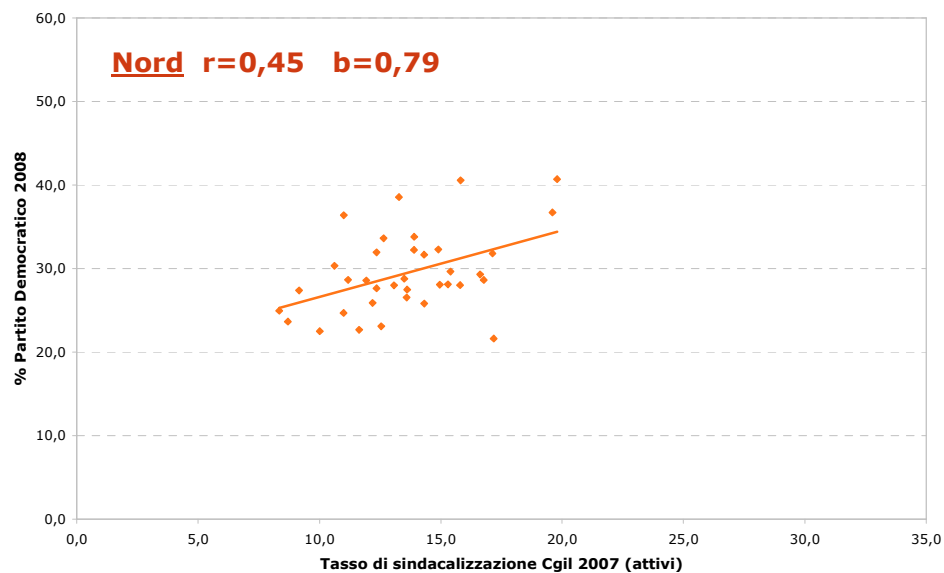

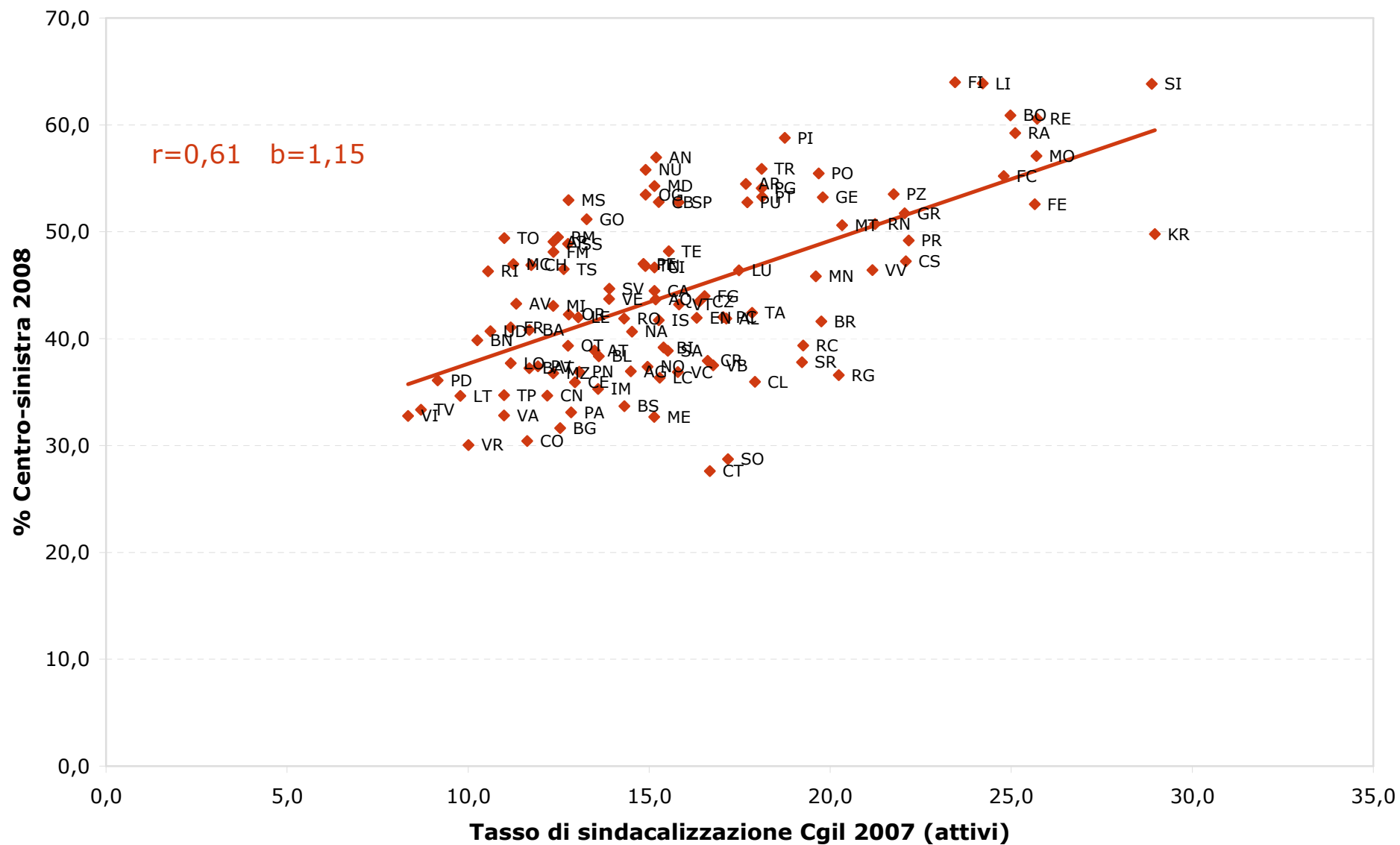

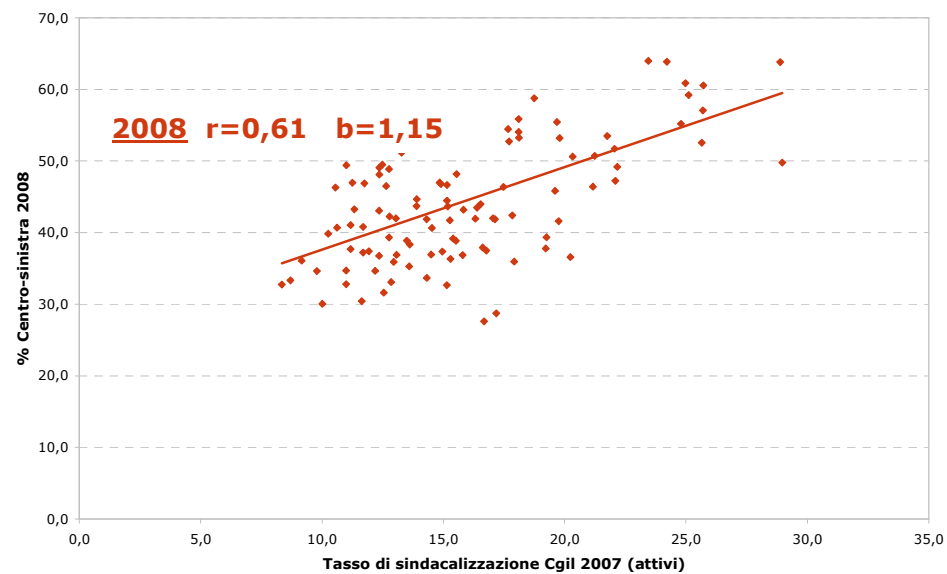
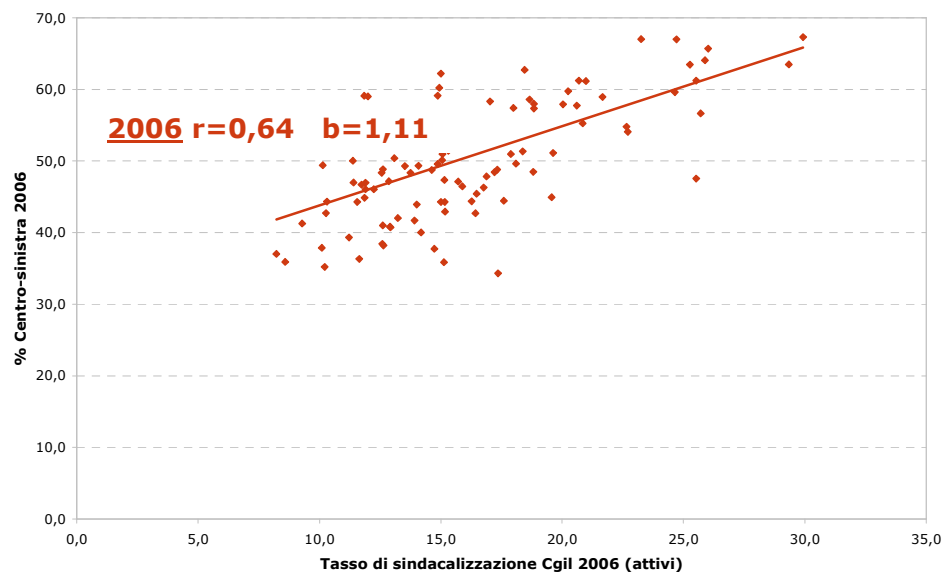
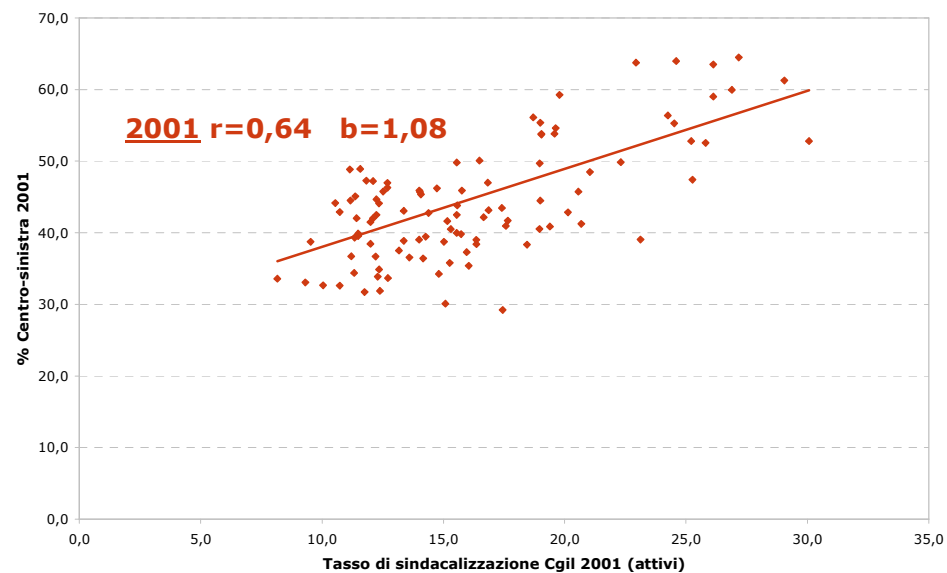
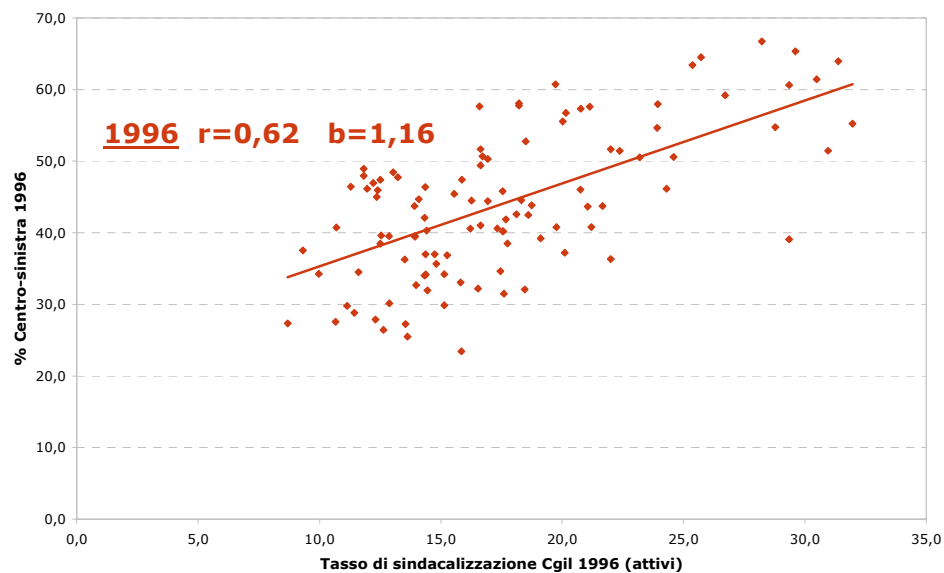

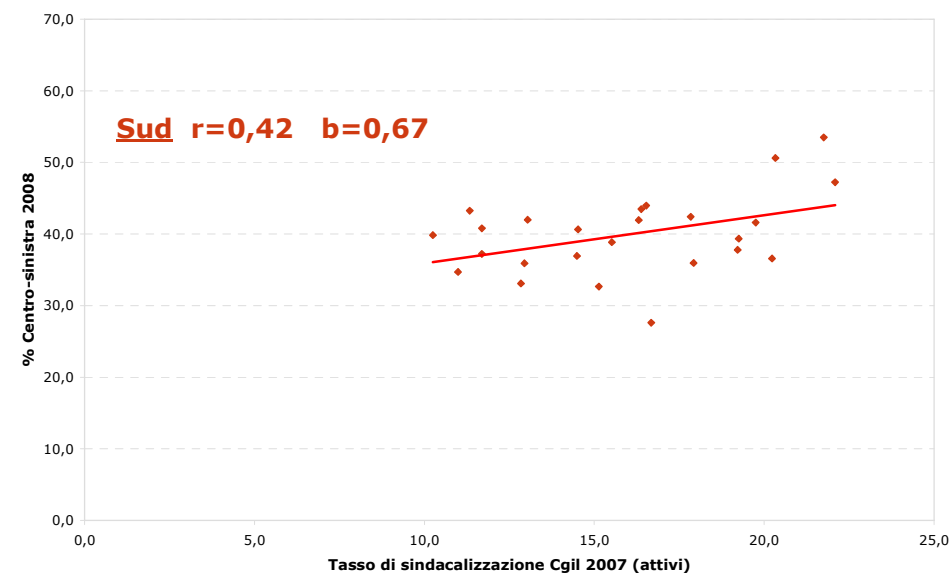
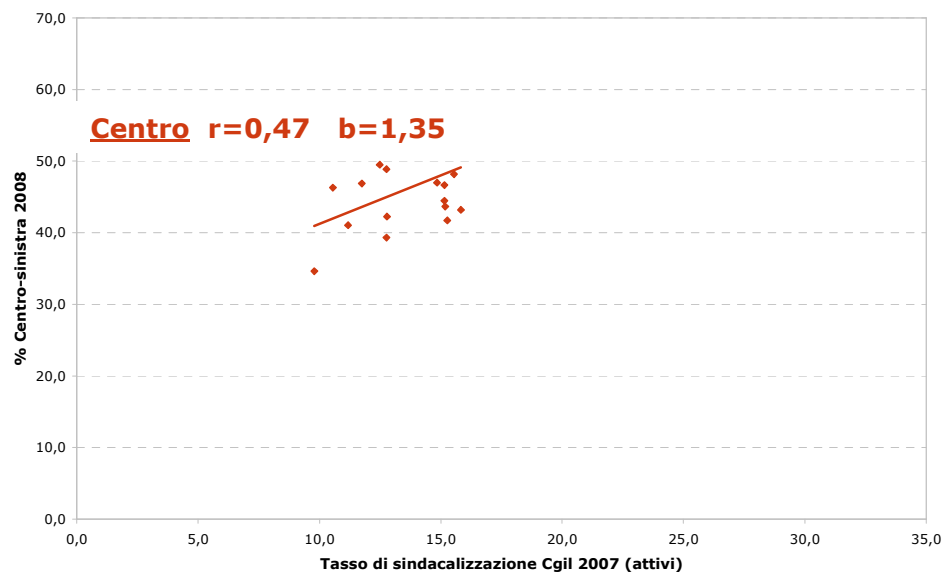
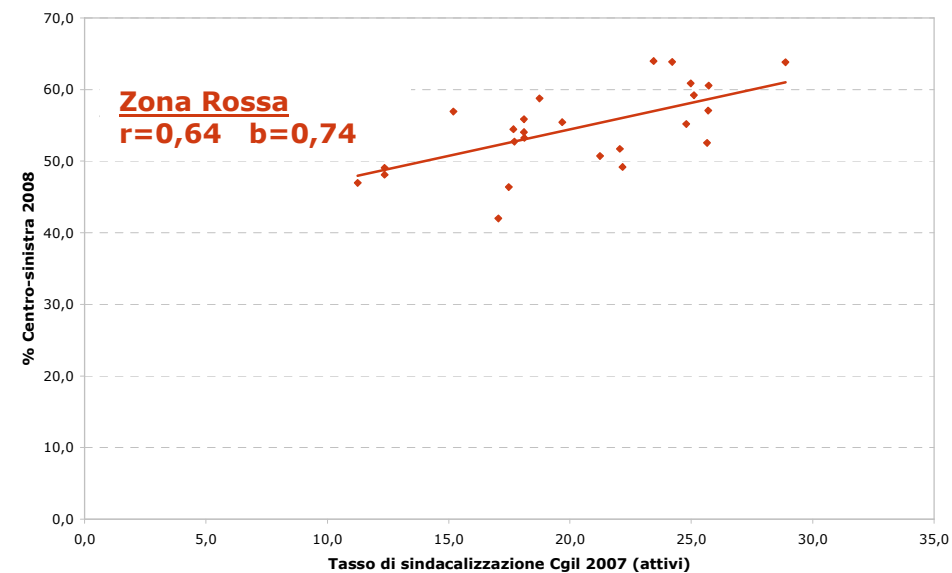
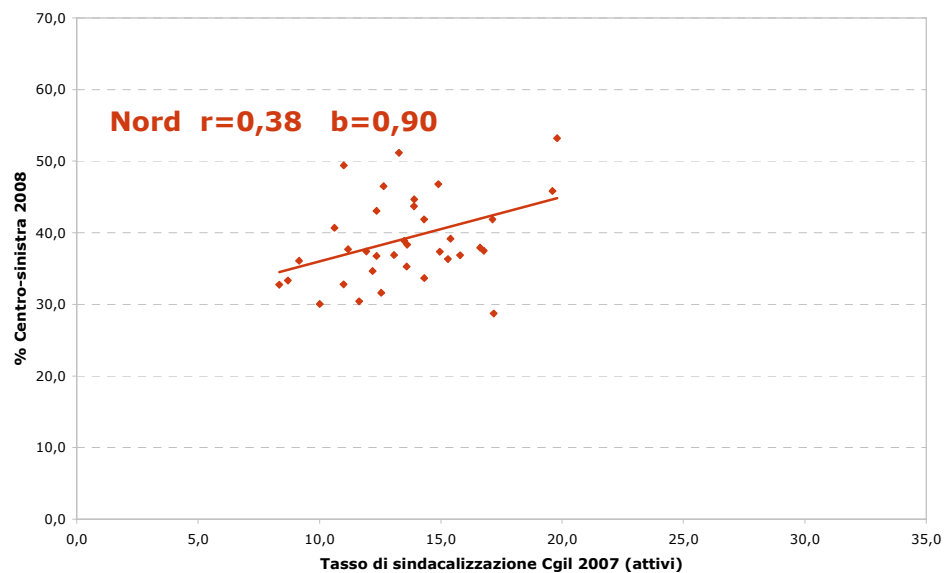

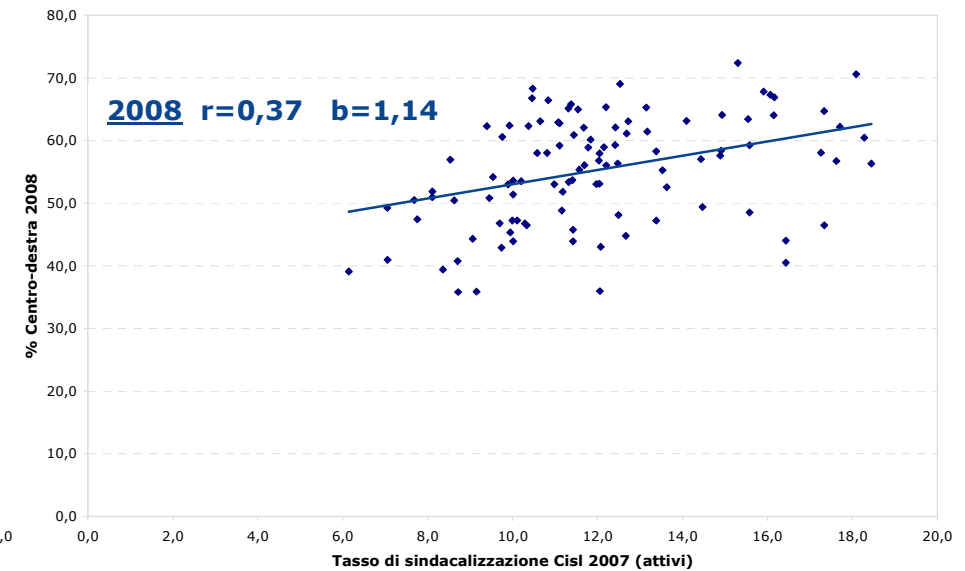
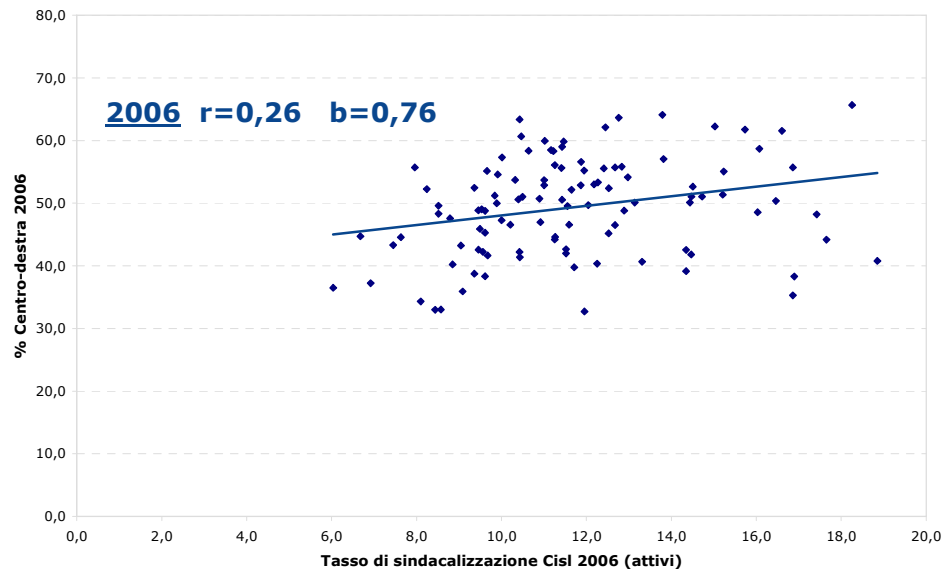
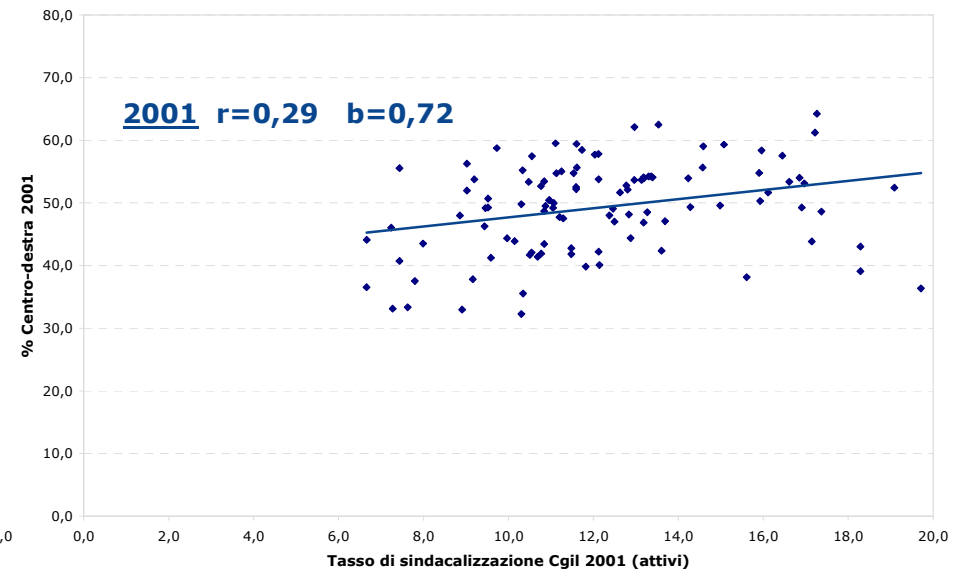
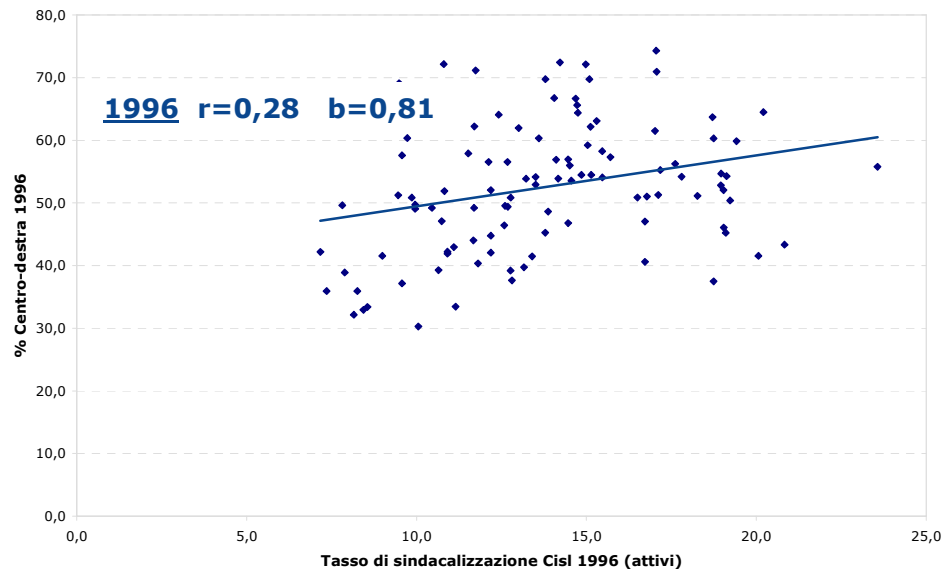

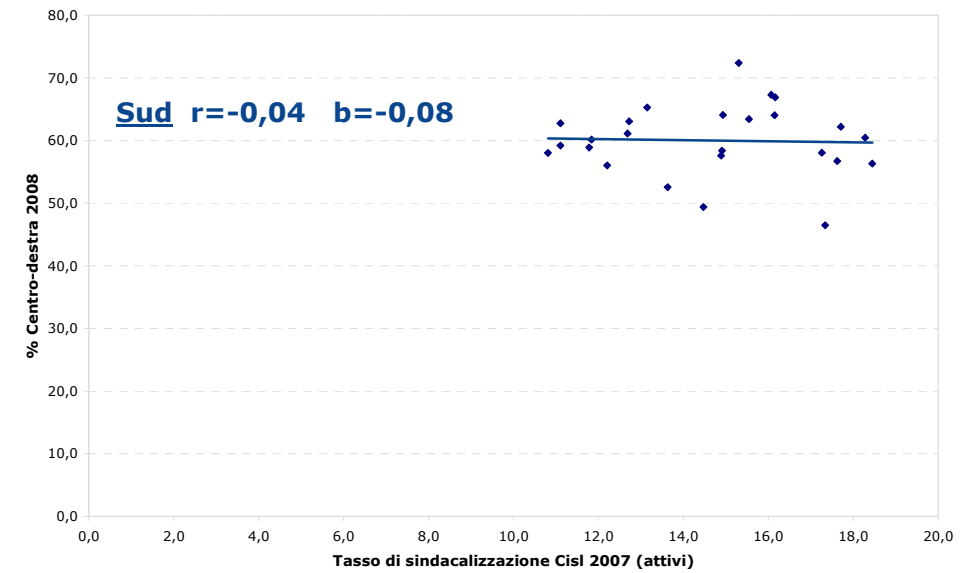
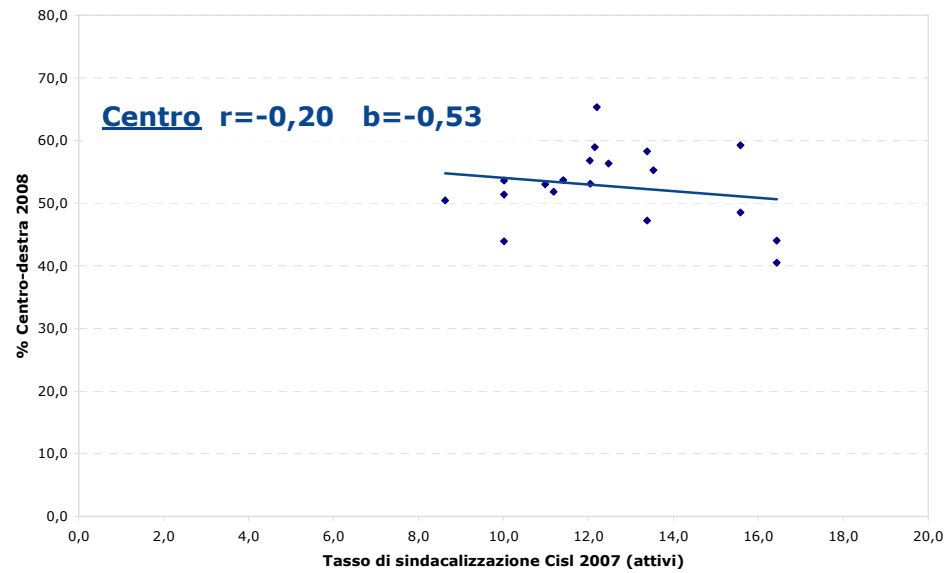
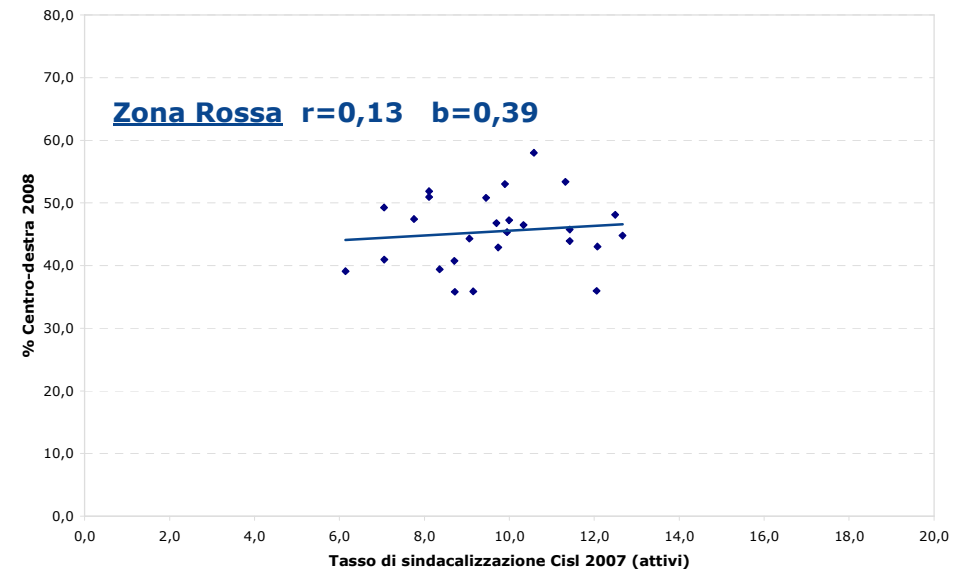
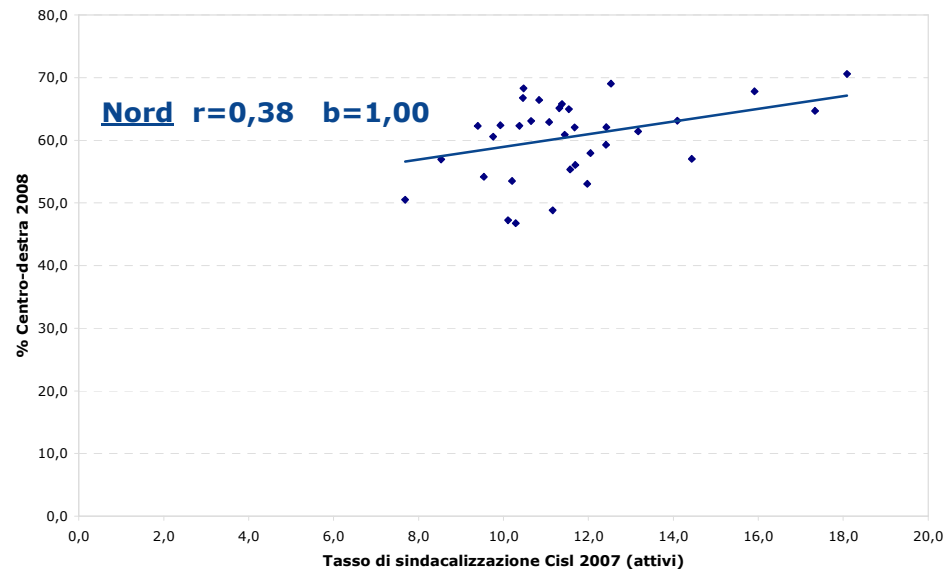

Area		Voto 2008	
		CS	CD
Nord Ovest	Cisl	-0,53 **	0,52 **
	Cgil	0,36	-0,36
Nord Est	Cisl	0,10	-0,13
	Cgil	0,73 **	-0,71 *
Zona Rossa	Cisl	-0,12	0,12
	Cgil	0,64 **	-0,63 **
Centro	Cisl	0,11	-0,20
	Cgil	0,47 *	-0,46 *
Sud	Cisl	0,04	-0,04
	Cgil	0,42 *	-0,42 *

Paese	Partito votato alle ultime elezioni politiche	Professione		E' iscritto al sindacato?		
		Lavorat. Auton.	Lavorat. Dipend.	Sì	Sì, in passato	No
Francia 2007	PC (Parti Communiste)	5	4	10	7	3
	Les Verts	10	7	6	4	7
	PS (Parti Socialiste)	21	36	34	39	32
	UMP (Union pour la Majorité Présidentielle)	43	22	21	23	25
	UDF (Union pour la Démocratie Française)	5	6	3	3	7
	FN (Front National)	4	6	10	4	6
	Altro	12	20	15	20	20
	Totale	100	100	100	100	100
Germania 2005	PDS	7	10	9	17	6
	SPD	30	38	45	41	33
	CDU/CSU	33	31	25	26	35
	Bündnis 90/Die Grünen	13	11	14	7	14
	FDP	16	8	7	8	10
	Altro	1	1	1	2	2
	Totale	100	100	100	100	100
Italia 2006	Centro-sinistra	42	60	65	53	50
	Centro-destra	58	40	35	47	50
	Totale	100	100	100	100	100

Voto elezioni politiche per professione e iscrizione al sindacato: Regno Unito, Spagna e Svezia

Paese	Partito votato alle ultime elezioni politiche	Professione		E' iscritto al sindacato?		
		Lavorat. Auton.	Lavorat. Dipend.	Sì	Sì, in passato	No
Regno Unito 2005	Labour	38	44	50	44	39
	Conservative	34	28	20	29	34
	Liberal Democrat	20	19	22	18	18
	Altro	8	10	9	10	9
	Totale	100	100	100	100	100
Spagna 2004	PSOE	35	53	48	56	49
	PP	49	30	27	23	36
	Altro	16	17	25	21	15
	Totale	100	100	100	100	100
Svezia 2006	Left	5	5	7	4	3
	Social Democrats	9	35	38	26	22
	Christian Democrats	8	6	5	8	5
	Conservative	52	28	24	38	38
	Liberals	6	9	8	7	12
	Altro	20	17	18	17	20
	Totale	100	100	100	100	100

I lavoratori hanno bisogno di sindacati forti per proteggere le condizioni di lavoro/i salari

	I lavoratori hanno bisogno di sindacati forti per proteggere le condizioni di lavoro/ i salari					Totale	% risposte "Molto" + "abbastanza" d'accordo
	Molto d'accordo	Abbastanza d'accordo	Nè d'accordo nè in disaccordo	Abbastanza in disaccordo	Molto in disaccordo		
Austria	30,7	42,4	16,0	7,8	3,1	100	73,0
Belgio	29,7	41,3	15,6	10,8	2,7	100	70,9
Svizzera	23,3	55,9	10,9	8,8	1,0	100	79,3
Repubblica ceca	31,9	39,3	16,4	9,2	3,2	100	71,2
Germania	17,8	49,5	18,2	12,5	2,0	100	67,3
Danimarca	25,6	47,6	9,8	14,7	2,2	100	73,2
Spagna	37,7	41,9	13,0	5,7	1,7	100	79,6
Finlandia	44,0	36,1	10,1	7,9	1,8	100	80,1
Francia	44,2	35,2	10,1	6,7	3,8	100	79,4
Regno Unito	19,6	46,2	16,3	15,5	2,4	100	65,8
Grecia	42,9	46,2	8,0	2,3	0,7	100	89,1
Ungheria	42,1	41,9	10,2	4,2	1,5	100	84,1
Irlanda	27,5	48,9	9,7	12,0	1,9	100	76,4
Israele	44,8	36,6	11,2	6,4	1,1	100	81,3
Italia	37,7	39,2	14,5	7,1	1,5	100	76,8
Lussemburgo	34,1	47,3	9,2	6,6	2,8	100	81,5
Olanda	18,4	55,1	14,0	10,7	1,7	100	73,6
Norvegia	21,7	55,8	15,1	6,4	1,0	100	77,4
Polonia	28,4	50,3	11,8	7,8	1,8	100	78,7
Portogallo	34,1	49,7	11,8	2,7	1,5	100	83,9
Svezia	25,1	50,7	15,9	7,0	1,4	100	75,8
Slovenia	41,2	43,3	8,7	5,3	1,5	100	84,5
Totale	30,2	46,3	13,0	8,6	1,9	100	76,6

	Il governo dovrebbe ridurre le differenze tra le retribuzioni					Totale	% risposte "Molto" + "abbastanza" d'accordo
	Molto d'accordo	Abbastanza d'accordo	Nè d'accordo nè in disaccordo	Abbastanza in disaccordo	Molto in disaccordo		
Austria	27,6	41,3	15,1	12,3	3,7	100	68,9
Belgio	21,5	47,4	12,7	15,1	3,4	100	68,9
Svizzera	12,8	51,0	13,9	19,3	2,9	100	63,8
Repubblica ceca	17,4	32,6	17,5	21,8	10,7	100	49,9
Germania	12,6	42,0	18,7	23,3	3,4	100	54,6
Danimarca	6,8	36,1	13,3	35,9	7,9	100	42,9
Spagna	29,5	50,4	12,6	6,7	0,8	100	79,9
Finlandia	34,2	42,3	10,9	10,4	2,2	100	76,5
Francia	44,7	37,7	5,9	8,6	3,0	100	82,4
Regno Unito	11,9	50,4	16,7	18,2	2,9	100	62,3
Grecia	42,4	45,4	8,7	3,1	0,5	100	87,8
Ungheria	38,7	45,7	9,5	4,5	1,7	100	84,3
Irlanda	17,8	56,3	11,1	12,8	1,9	100	74,1
Israele	42,0	40,5	8,7	7,3	1,5	100	82,5
Italia	33,6	46,6	13,5	5,3	1,0	100	80,2
Lussemburgo	26,0	37,9	13,5	16,9	5,7	100	63,9
Olanda	9,0	47,9	15,4	24,3	3,4	100	56,9
Norvegia	11,8	56,3	13,4	17,2	1,3	100	68,1
Polonia	23,6	50,8	10,5	13,3	1,8	100	74,5
Portogallo	40,4	50,3	7,3	2,0		100	90,6
Svezia	12,8	55,8	16,8	13,1	1,5	100	68,6
Slovenia	36,1	45,7	9,9	6,4	1,8	100	81,9
Totale	23,0	46,5	13,0	14,7	2,8	100	69,5

56 Le opinioni degli italiani sull'indulto [1]

Come giudica l'indulto, cioè gli sconti di pena per alcuni detenuti, deciso nel luglio 2006?
(1=completamente negativo; 10=completamente positivo)

	Totale intervistati	Elettori liste Unione	Elettori liste CDL	Elettori altre liste/ non voto/ non indicano
voto positivo -da 6 a 10-	17	28	8	11
voti negativi -da 1 a 5- (non sa, non indica)	80	72	91	77
	3	0	1	12
Totale	100	100	100	100

Lei ricorda chi ha approvato l'indulto?

	Totale intervistati	Elettori liste Unione	Elettori liste CDL	Elettori altre liste/ non voto/ non indicano
solo il centrosinistra	29	27	34	26
sia il centrosinistra che parte del centrodestra	39	50	34	23
(non sa)	32	23	32	51
Totale	100	100	100	100

Gli immigrati danneggiano le prospettive economiche dei poveri più che quelle dei ricchi

	Gli immigrati danneggiano le prospettive economiche dei poveri più che quelle dei ricchi					Totale	% risposte "Molto" + "abbastanza" d'accordo
	Molto d'accordo	Abbastanza d'accordo	Nè d'accordo nè in disaccordo	Abbastanza in disaccordo	Molto in disaccordo		
Austria	14,4	32,0	26,1	20,9	6,6	100	46,4
Belgio	6,5	31,0	25,6	30,3	6,5	100	37,6
Svizzera	5,5	43,2	24,5	22,5	4,3	100	48,7
Repubblica ceca	12,6	36,6	18,0	23,5	9,3	100	49,2
Germania	9,8	40,6	25,5	19,8	4,3	100	50,4
Danimarca	3,6	28,9	16,6	44,3	6,7	100	32,5
Spagna	13,7	36,5	23,0	21,5	5,3	100	50,2
Finlandia	10,3	34,4	25,0	24,0	6,3	100	44,7
Francia	15,4	32,9	19,4	18,5	13,8	100	48,3
Regno Unito	6,3	41,6	24,7	25,1	2,3	100	47,9
Grecia	32,3	39,3	14,1	11,1	3,2	100	71,6
Ungheria	30,9	42,4	16,5	8,8	1,4	100	73,4
Irlanda	5,8	42,6	17,6	30,8	3,2	100	48,4
Israele	23,7	42,8	13,5	17,8	2,2	100	66,5
Italia	9,0	28,4	21,9	32,9	7,8	100	37,4
Lussemburgo	7,6	26,3	28,8	26,9	10,4	100	33,9
Olanda	2,9	31,9	24,4	37,4	3,4	100	34,9
Norvegia	2,0	26,5	30,1	36,1	5,2	100	28,5
Polonia	8,9	43,5	20,6	24,0	2,9	100	52,4
Portogallo	17,8	43,5	16,9	17,3	4,5	100	61,3
Svezia	0,8	20,7	32,3	39,5	6,7	100	21,5
Slovenia	6,7	41,5	24,5	22,2	5,1	100	48,1
Totale	10,3	35,7	22,8	26,0	5,2	100	45,9

Gli immigrati vanno a svolgere i lavori per cui i lavoratori locali non sono più disponibili

	Gli immigrati vanno a svolgere i lavori per cui i lavoratori locali non sono più disponibili					Totale	% risposte "Molto" + "abbastanza" d'accordo
	Molto d'accordo	Abbastanza d'accordo	Nè d'accordo nè in disaccordo	Abbastanza in disaccordo	Molto in disaccordo		
Austria	20,7	45,0	19,4	10,8	4,1	100	65,7
Belgio	8,2	46,5	22,1	20,1	3,0	100	54,7
Svizzera	14,7	70,9	8,2	5,4	0,7	100	85,6
Repubblica ceca	12,1	40,5	21,9	20,5	5,0	100	52,6
Germania	6,0	48,2	25,8	15,5	4,6	100	54,1
Danimarca	6,4	61,5	14,8	16,4	0,9	100	67,8
Spagna	18,0	48,3	19,5	11,4	2,8	100	66,3
Finlandia	11,0	42,2	15,7	22,6	8,6	100	53,2
Francia	26,0	48,9	12,3	7,4	5,3	100	74,9
Regno Unito	4,5	48,6	17,4	27,3	2,1	100	53,1
Grecia	16,3	44,4	21,0	14,8	3,5	100	60,6
Ungheria	9,3	32,5	30,3	19,2	8,7	100	41,9
Irlanda	7,5	68,5	9,0	13,3	1,6	100	76,1
Israele	10,6	44,9	16,3	22,5	5,8	100	55,5
Italia	21,9	54,2	13,4	8,0	2,5	100	76,1
Lussemburgo	19,2	58,1	11,3	9,9	1,6	100	77,3
Olanda	3,9	50,7	23,7	19,1	2,6	100	54,6
Norvegia	5,9	66,7	18,5	8,0	1,0	100	72,6
Polonia	2,7	38,4	23,2	28,0	7,7	100	41,1
Portogallo	13,2	54,5	17,1	10,4	4,8	100	67,7
Svezia	5,3	58,4	24,7	10,6	1,0	100	63,7
Slovenia	9,3	56,7	17,0	15,0	2,0	100	66,1
Totale	10,5	52,1	18,5	15,4	3,5	100	62,7

Generalmente le retribuzioni medie vengono abbassate dalla presenza di immigrati

	Generalmente le retribuzioni medie vengono abbassate dalla presenza di immigrati					Totale	% risposte "Molto" + "abbastanza" d'accordo
	Molto d'accordo	Abbastanza d'accordo	Nè d'accordo nè in disaccordo	Abbastanza in disaccordo	Molto in disaccordo		
Austria	8,4	25,4	30,4	25,6	10,2	100	33,8
Belgio	7,2	18,6	19,8	43,9	10,6	100	25,8
Svizzera	5,4	37,8	24,5	27,7	4,6	100	43,3
Repubblica ceca	9,2	20,6	22,6	33,8	13,9	100	29,7
Germania	7,1	29,2	29,2	27,1	7,3	100	36,3
Danimarca	2,2	18,0	16,3	54,5	9,0	100	20,2
Spagna	8,5	22,8	20,7	36,3	11,7	100	31,3
Finlandia	8,5	28,9	25,8	28,8	7,9	100	37,4
Francia	17,0	26,9	22,9	20,0	13,1	100	43,9
Regno Unito	5,5	25,9	31,5	33,3	3,8	100	31,3
Grecia	30,7	41,7	14,1	12,1	1,3	100	72,5
Ungheria	25,6	30,8	25,9	15,2	2,6	100	56,4
Irlanda	6,4	29,3	19,9	40,3	4,1	100	35,7
Israele	21,9	37,8	19,4	18,0	2,9	100	59,7
Italia	8,5	22,1	23,4	35,9	10,1	100	30,7
Lussemburgo	8,1	27,9	17,6	34,7	11,6	100	36,0
Olanda	2,2	18,2	20,9	50,8	7,9	100	20,4
Norvegia	1,6	8,7	27,0	51,6	11,2	100	10,3
Polonia	7,2	33,3	21,0	33,9	4,6	100	40,4
Portogallo	13,8	39,7	14,0	26,2	6,4	100	53,4
Svezia	0,3	12,2	33,0	45,0	9,5	100	12,5
Slovenia	4,6	23,7	25,9	36,8	9,0	100	28,3
Totale	8,7	25,8	23,7	34,2	7,7	100	34,4

Se gli immigrati sono disoccupati di lungo periodo dovrebbero essere costretti ad andarsene

	Se gli immigrati sono disoccupati di lungo periodo dovrebbero essere costretti ad andarsene					Totale	% risposte "Molto" + "abbastanza" d'accordo
	Molto d'accordo	Abbastanza d'accordo	Nè d'accordo nè in disaccordo	Abbastanza in disaccordo	Molto in disaccordo		
Austria	13,1	24,7	24,9	26,7	10,5	100	37,9
Belgio	12,5	29,1	22,7	27,9	7,7	100	41,6
Svizzera	6,2	25,5	26,7	35,6	6,0	100	31,7
Repubblica ceca	29,5	32,7	22,3	11,9	3,6	100	62,2
Germania	11,6	36,4	25,0	21,9	5,2	100	48,0
Danimarca	4,5	17,9	15,4	49,0	13,3	100	22,3
Spagna	5,1	15,8	24,3	39,4	15,4	100	20,9
Finlandia	11,2	21,4	19,5	31,7	16,2	100	32,6
Francia	13,7	13,3	18,7	24,5	29,8	100	27,0
Regno Unito	12,6	36,0	22,2	25,9	3,3	100	48,6
Grecia	25,1	33,4	20,4	17,3	3,8	100	58,6
Ungheria	31,1	34,1	22,8	11,2	0,7	100	65,2
Irlanda	8,9	36,7	20,7	29,9	3,7	100	45,7
Israele	16,5	28,1	18,2	27,5	9,7	100	44,6
Italia	16,0	35,8	25,6	19,3	3,3	100	51,8
Lussemburgo	10,0	17,3	22,2	38,7	11,8	100	27,3
Olanda	10,6	28,4	23,8	33,5	3,7	100	39,0
Norvegia	5,5	25,8	28,4	35,5	4,9	100	31,3
Polonia	8,1	41,4	23,0	24,1	3,5	100	49,5
Portogallo	16,2	40,4	21,1	17,0	5,3	100	56,6
Svezia	1,0	9,0	20,4	54,5	15,2	100	10,0
Slovenia	12,4	40,9	29,3	15,8	1,7	100	53,3
Totale	11,7	27,9	22,7	29,6	8,1	100	39,6

Giudizio (1-10) sull'immigrazione come fattore positivo o negativo per l'economia

	L'immigrazione è negativa (0) o positiva (10) per l'economia?		
	Giudizio medio	Deviazione standard	Giudizio mediano
Austria	5,7	2,3	5,0
Belgio	4,8	2,0	5,0
Svizzera	6,0	2,0	6,0
Repubblica ceca	4,6	2,2	5,0
Germania	5,2	2,2	5,0
Danimarca	4,9	2,4	5,0
Spagna	5,5	2,0	5,0
Finlandia	5,5	2,1	5,0
Francia	5,2	2,3	5,0
Regno Unito	4,4	2,1	5,0
Grecia	4,3	2,8	5,0
Ungheria	4,2	2,1	5,0
Irlanda	5,1	2,4	5,0
Israele	4,9	2,9	5,0
Italia	5,3	2,2	5,0
Lussemburgo	7,0	2,4	7,0
Olanda	5,0	1,9	5,0
Norvegia	5,6	2,0	5,0
Polonia	4,8	2,0	5,0
Portogallo	5,0	2,3	5,0
Svezia	5,6	2,1	5,0
Slovenia	4,5	2,1	5,0
Totale	5,2	2,3	5,0

